BIBLIOTHECA NACIONAL DO RIO DE JANEIRO CONT. LEGAL

AS ARMADILHAS DO DIABO

Tendo o interventor no Estado do Rio nomeado prefeito de Nova Iguassu' o sr. Sebastião Arruda, um grupo de "tenentes patriotas" e politicos do municipio, assaltou a antiga Maxambomba e empossou á força no referido cargo o sr. Getulio de Moura.

Restabelecida a ordem e presos os amotinados, o sr. Getulio de Moura foi recolhido preso á chefatura de policia de Nictheroy. Com o intuito de processar o chefe da deordem, o delegado submetteu-o a interrogatorio nos seguintes termos:

— Ignora o senhor que assaltando o cargo de prefeito, para que não foi devidamente nomeado, estava commettendo o crime de "usurpação de funcções publicas" previsto no Codigo Penal?

— "Não, senhor, não sabia. O que eu sabia e sei, é que estava seguindo o exemplo e applicando a lição do sr. Plinio Casado que assaltou o cargo de interventor no Estado do Rio, não tendo sido preso por isso e nem consta que esteja ameaçado de processo. Como poderia eu suppôr que era criminoso o procedimento copiado do nosso illustre interventor, abalisado jurisconsulto, homem de juizo e que ha muito já passou a edade canonica?"

Essa resposta provocou sorrisos e olhadelas entre as pessoas presentes, mas o delegado insistiu:

— Póde dizer os nomes dos "officiaes" patriotas e voluntarios que o ajudaram na expedição e á quem pertenciam as armas empregadas?

— "Os officiaes são os mesmos e com as mesmas armas, que puzeram o dr. Plinio Casado no Ingá e na secretaria de finanças o propagandista Moraes."

Estourou uma gargalhada na policia. O inquerito foi encerrado. O sr. Getulio Moura, posto em liberdade.

Diario Carioca

Director: J. E. DE MACEDO SOARES

Anno III — Numero 757 | Rio de Janeiro, Segunda-feira, 16 de Dezembro de 1930 | Numero avulso 100 réis

CRISE MILITAR

O observador attento da vida politica no nosso paiz recolhe, hoje, uma impressão de insegurança e intranquillidade que temos o maximo interesse em aprofundar, examinando as causas do mal-estar que é indispensavel corrigir.

Pondo de parte a iniqua e dolorosa situação criada aos Estados pela Revolução e que teremos, afinal, de tratar a fundo, com a franqueza e decisão que merece — resta que o proprio governo central não está satisfazendo o publico inteiramente; ha peças que faltam ou que sobram no mecanismo, cujo funccionamento, na realidade, tem sido uma decepção.

Sem duvida, o trabalho de reconstrucção vae seguindo o seu trem normal em algumas pastas, na do Exterior, nos ministerios recem-criados, talvez na Viação. O eminente sr. ministro da Fazenda está desenvolvendo um esforço gigantesco, mas cujo exito final depende menos de sua indiscutivel competencia do que do conjunto da acção do governo e de uma combinação de factores imprevisiveis, nacionaes e estrangeiros.

Por certo que a ausencia prolongada do sr. Oswaldo Aranha, ministro de uma pasta, pela qual devem se processar importantissimas reformas, está de algum modo desmoralizando o governo por uma inacção injustificavel. A renovação dos quadros da magistratura devia ser encarada com toda presteza, não só porque, quanto mais rapidamente, mais facil seria fazel-a, como porque é immoral para a instituição da justiça, a procrastinação de uma ameaça, que se transformou em espada de Damocles, eternamente suspensa sobre a cabeça de juizes que estão julgando sob intoleravel pressão. Por outro lado, a Policia Militar precisa occupar largamente a attenção do illustre sr. ministro do Interior. Sua reforma radical está sendo adiada fóra de termo e medida, e essa força precisa adquirir toda a indispensavel efficiencia para desempenhar-se cabalmente de suas delicadas funcções.

Estamos ainda á espera do Conselho Nacional Consultivo e de outras grandes reformas politicas, administrativas e judiciaes, promettidas pela Revolução; mas essas faltas e retardamentos são os peccados veniaes do Governo Provisorio. Ha qualquer coisa de mais grave e de mais sério, urgente, como dissémos, a corrigir — e que é a situação militar.

A Revolução criou um problema moral e technico no Exercito — e quasi analogo na Marinha — que não convém disfarçar.

A officialidade militar está dividida em dois campos: o revolucionario, composto de todos aquelles que arriscaram qualquer coisa ou supportaram qualquer soffrimento para inaugurarem, no paiz, o novo regimen; o adhesista, formado dos antigos legalistas e de todos os que por esta ou aquella razão reagiram, ou, pelo menos, se abstiveram deante das novas directrizes politicas.

A Revolução se fez no Exercito, quasi que exclusivamente, com officiaes subalternos. Basta dizer que, no Rio Grande do Sul, onde a numerosa guarnição federal adheriu unanimemente, apenas se contam cerca de meia duzia de officiaes superiores, agindo no movimento. Assim, o passado e o presente, estão nitidamente separados: de um lado, a grande maioria dos officiaes superiores; de outro, a de officiaes subalternos. A Republica não póde incubar duas mentalidades antagonicas nas suas corporações armadas. O seu dever e o seu interesse é tirar todas as consequencias da nova ordem de coisas e arcar com os prejuizos pecuniarios que possam resultar de uma renovação decisiva nos quadros do Exercito e da Marinha. Evidentemente, não se trata de excluir todos os officiaes superiores que não foram revolucionarios; mas é, positivamente, indispensavel, substituir todos aquelles que não tiverem uma mentalidade capaz de se adaptar ao regimen revolucionario ou que não mereçam a plena confiança de seus dirigentes.

Temos a impressão de que o illustre sr. ministro da Guerra ainda não se traçou um programma claro e positivo, a cuja realização se cingisse com a firmeza e capacidade que todos lhe reconhecem. O ministro da Guerra precisa ser um só, com toda autoridade, dispensando influencias ostensivas ou occultas. O seu gabinete foi bem escolhido pelo titular da pasta com officiaes de sua intimidade, quasi todos perfeitamente integrados na mentalidade revolucionaria, com um passado insuspeito. Os commandos superiores e os altos cargos administrativos deviam estar preenchidos, desde a primeira hora, com pessoal digno dessas funcções. As reformas compulsorias deviam ter sido decretadas sem delongas, attingindo todos os quadros sem nenhuma consideração de despesa, quando o que está em jogo é o valor moral do Exercito e a tranquillidade e segurança da Nação. Os officiaes superiores reformados com serviços reaes á revolução e aptidão profissional, deviam reverter á actividade para occuparem postos de confiança. Não se deveria retardar as promoções, dispensando-se os intersticios, providenciando-se de accordo com a anormalidade da situação para o preenchimento opportuno dos requisitos que a technica exige.

Reorganizados os quadros do novo Exercito, o sr. ministro da Guerra, deveria reaffirmar um conceito de disciplina, sem o qual não podem subsistir as corporações militares.

Não é toleravel que officiaes da activa queiram exercer cargos politicos nessa qualidade. A vida militar e a vida politica podem se harmonizar, mas não se confundem. Ha cargos estravagantes, como o de delegado militar no Estado do Rio, que, por sua singularidade, ninguem póde explicar. Ha, em São Paulo, e no proprio Estado do Rio, grande numero de officiaes sem funcção militar, mas com attitudes politicas e partidarias que só se mantêm com grande damno da autoridade e do prestigio do proprio governo federal.

Ainda na sexta-feira proxima passada o sr. major Godofredo de Faria, instructor de finanças do capitão João Alberto, concluia uma entrevista sobre a questão do café, concedida ao "Diario da Tarde" de São Paulo, com estas insolitas palavras:

"João Alberto está nesta questão como Pilatos no Credo. Uma vez que o problema do café foi adjudicado inteiramente ao criterio e á acção do governo federal, que, aqui, mantêm a titulo de secretario da Fazenda, um amanuense do Banco do Brasil, preposto do sr. Whitacker".

A insegurança e intranquillidade, a que alludiamos no começo deste artigo, reinando nas classes armadas estão repercutindo no meio civil, provocando o mal-estar que é necessario corrigir.

Ninguem acredita, nem admitte, o successo de um pronunciamento militarista que o ambiente moral do paiz não aceita terminantemente. A reacção nacional encabeçada por Minas e pelo Rio Grande do Sul, seria esmagadora, dado que um golpe de mão pudesse triumphar, passageiramente, na capital da Republica. Mas o facto é que o desvairamento de uma aspiração não exclue que se lhe indague algum impulso obscuro, mas explicavel.

Tivessem entrado nos eixos as classes armadas, recomeçado o rythmo normal da vida profissional, e todo o paiz, calmo e socegado, aguardaria os actos do Governo Provisorio, certo de que elles viriam corresponder ás suas esperanças patrioticas.

Reflicta o illustre sr. general Leite de Castro na urgente necessidade de agir, para restabelecer a unidade moral do Exercito, satisfazendo-lhe legitimas aspirações; considere as vantagens que decorrerão para o paiz, da presteza e de suas providencias — e não se embarace em preconceitos, não se sacrifique á rotina, não se amarre á famosa parcimonia nos gastos. O paiz saberá agradecer ao Governo Provisorio tudo quanto faça para assegurar a ordem publica, nesse momento.

J. E. DE MACEDO SOARES

NA INDIA NACIONALISTA

Importante contrato com uma firma allemã — Um discurso do vice-rei

CALCUTA', 15 — (Havas) — Foi concluido, aqui, com uma firma allemã, importante contrato para fornecimento de material electrico. Na concurrencia figuravam propostas britannicas, que foram regeitadas.

LAÇOS QUE SE AFROUXAM...

LONDRES, 15 — (Havas) — Communicam de Calcutá que o vice-rei da India presidiu, hoje, ali, á sessão inaugural das Camaras de Commercio associadas perante as quaes pronunciou importante discurso.

O orador encarecera a importancia dos laços economicos que ligam a India á metropole e affirmára que as difficuldades actuaes do vice-reinado decorriam principalmente de causas mundiaes, cuja remoção se não podia operar instantaneamente. Não lhe escapava, porém, a parte de responsabilidade que, nesse terreno, cabia aos promotores da campanha de desobediencia civil.

TRIBUNAL ESPECIAL REVOLUCIONARIO

O sr. Carvalho Britto, ora em fuga para a Europa, vae ser, finalmente, entregue á justiça!

AS PRIMEIRAS DECISÕES DO TRIBUNAL — O CASO DO SR. SOUZA LEÃO E O REQUERIMENTO DO SR. EPHIGENIO SALLES — A REQUISIÇÃO DOS PRESOS POLITICOS — O PROJECTO DO REGIMENTO INTERNO

O Tribunal Especial realizou, hontem, a sua primeira reunião ordinaria. Ao contrario do que foi noticiado, a sessão não se verificou no recinto das sessões do antigo Senado, por não terem ficado concluidas as obras de adaptação que ali vêm sendo feitas. Desse modo, os juizes tiveram de se reunir ainda na sala da Bibliotheca e isso fizeram trinta minutos depois da hora official das sessões.

Assim, ás 14 1|2 horas, o sr. J. J. Seabra declarou iniciados os trabalhos, passando, incontinenti, ao dr. Goulart de Oliveira, uma petição do sr. Armenio Jouvin, requerendo uma devassa na sua vida de funccionario.

A petição do sr. Jouvin

Na petição em que solicita uma devassa na sua vida de funccionario, o sr. Armenio Jouvin enumera as posições de relevo que occupou, como deputado, director de jornaes, da Imprensa Nacional e escrivão da 2ª Pretoria Civel, para logo estranhar a attitude assumida por fiscaes de bancos, que retiveram, de ordem do governo, os bens do supplicante. Depois de citar que um cheque emittido contra o City Bank não foi pago e que uma letra de cambio não poude ser vendida, por ordem das autoridades, o sr. Jouvin diz que esse estado de intervenção criou uma "diminuição na personalidade do supplicante que perante os olhos daquelles que conheciam da interdição de seus bens suspeitariam terem elles sido adquiridos clandestinamente com dinheiro roubado á Nação".

Declarando-se de consciencia tranquilla, o sr. Armenio Jouvin cita factos e attitudes que assumiu quando no exercicio de outras funcções, devolvendo saldos vultosos de compras feitas na Allemanha, quando director da Imprensa Nacional e entregando o producto da subscripção promovida em favor da acquisição de um novo "Riachuelo", quando exercia a funcção de delegado geral da Liga Maritima no Rio Grande do Sul.

Essa subscripção attingiu a somma vultosa, apparecendo unicamente, a parte a que se refere. Desse modo, diz "vem á presença desse Egregio Tribunal sem intuito de censura ás autoridades que deram logar a essas damnos e nem reclamará qualquer indemnização ou compensação pelos prejuizos materiaes que lhe causaram. Deseja unicamente, apesar de não ter contra si nenhum processo — uma reparação moral a que tem direito e por isso requer que se faça uma devassa na sua vida publica e particular para que fique apurando se alguma responsabilidade tem perante a Nação ou se ao contrario, a interdição a que foi submettido, obedeceu a ordem geral contra os politicos que apoiaram o governo deposto."

Depois de se referir ao cargo de que

O sr. Carvalho Britto, antigo director da celebre Carteira Eleitoral do Banco do Brasil e que se encontra em viagem para a Europa

foi exonerado e sobre o qual nada reclama perante o Tribunal, o sr. Jouvin declara que delle se achava afastado ha mais de dez annos, motivo porque não pode existir falta funccional.

E, como tem a consciencia tranquilla, requer a devassa na sua vida de funccionario, desde 20 de setembro de 1912, quando ingressou na justiça local, para o que apresenta varios documentos.

O trabalho dos procuradores

O dr. J. J. Seabra declara que os dois procuradores devem dividir os trabalhos entre si.

Com isso não concordou o dr. Goulart de Oliveira, que disse achar que essa destribuição deve ser feita pelo presidente.

Em resposta, o presidente diz nada poder distribuir por não possuir livro de protocollo.

Retruca aquelle procurador que nesse caso não póde tambem receber papel algum.

A petição do sr. Armenio Jonvin foi, então, entregue ao dr. Themistocles Cavalcanti, novo procurador, que assim ficou investido de suas altas funcções.

O dr. Cavalcanti sentou-se á esquerda, ao lado do sr. Sergio de Oliveira, ficando o dr. Goulart de Oliveira á direita, depois do dr. Justo de Moraes.

O desembarque do sr. Carvalho Britto

Teve a palavra, a seguir, o dr. Djalma Pinheiro Chagas, que apresentou a seguinte proposta:

"Sr. presidente. Estamos certos de que a constituição deste Tribunal tem a elevada finalidade de justificar o surto revolucionario de 3 de outubro perante a opinião p[illegible] do paiz e perante a historia brasileira, pelo acerto, serenidade e justiça de seus julgamentos. Não será o Tribunal a porta falsa por onde se escapem os delapidadores dos dinheiros da Nação, nem os corruptores da consciencia nacional; não será tambem um "comité de Salvação Publica", da revolução franceza, nem terá a inercia dos tribunaes especiaes criados pelas constituições. Julgará, estou certo, á luz dos principios que honram as civilizações cultas, sem, todavia, renegar o ideal revolucionario que se propõe iniciar, no Brasil, a effectiva responsabilidade dos homens de governo.

E como demonstração inicial do modo em como pretende o Tribunal distribuir justiça, requeiro a v. ex., sr. presidente, requisitar do governo provisorio da Republica, o desembarque do sr. Carvalho Britto, ainda em aguas brasileiras. Nada tem o Tribunal com a ausencia do paiz dos que embarcaram antes de sua constituição; uns, podiam symbolizar elementos de reacção por prejudicados em seus interesses inconfessaveis; outros tinham a protecção da bandeira dos paizes em cujas legações se abrigaram; mas depois de constituido e em funccionamento o Tribunal, justo não é que possam ausentar-se os grandes culpados, como taes apontados pela Nação.

Ricos e poderosos, com capitaes no estrangeiro, fugirão por certo á acção da justiça que irá, entretanto, recair sobre os que, não dispondo de recursos, permaneceram no territorio nacional. E talvez sejam estes os menos culpados, victimas de erronea mentalidade, formada solertemente por aquelles. O povo brasileiro tem as vistas voltadas para este Tribunal; a revolução se fez contra os criminosos processos dos homens de governo, e o povo, que tudo sentiu e a quem a revolução deve o vinculo de solidariedade que o sangue derramado consolidou, espera que a justiça seja feita. Para tanto, é indispensavel que tenhamos a coragem de passar por accusadores.

Peço a v. ex. sr. presidente, tomar conhecimento, e mais, em nome do Tribunal, cuja jurisdicção se estende

(Continúa na 2ª pagina).

E' urgente a reforma da Constituição da Polonia

Uma entrevista do marechal Pilsudski

VARSOVIA, 15 — (Havas) — Em entrevista que concedeu a um jornal local, o marechal Pilsudski declarou que a falta de clareza da actual Constituição Poloneza tem sido a causa principal dos frequentes conflictos entre o presidente da Republica, os membros do governo e o parlamento.

Disse o marechal que se torna urgente e indispensavel uma revisão da Carta de 1921, a qual, apesar de suas successivas modificações, ainda não determina nitidamente os limites que devem separar os tres poderes da Republica, de modo a permittir-lhes um funccionamento harmonico.

Marechal Isidoro Dias Lopes

O illustre militar nesta capital

Marechal Isidoro Dias Lopes

Procedente de S. Paulo, chegou, hontem, á noite, a esta capital, o marechal Isidoro Dias Lopes, um dos grandes vultos dos movimentos revolucionarios de 1924 e 1930.

O illustre militar, que se encontra hospedado no Palace-Hotel, onde tem recebido innumeras visitas, conferenciará, hoje, á tarde, com o presidente da Republica e o ministro da Guerra, devendo regressar, á noite, para S. Paulo.

O novo director da Industria Pastoril

Tomou posse, hontem, o dr. Carlos Pinheiro Chagas — Alguns traços da sua brilhante personalidade de scientista e homem publico

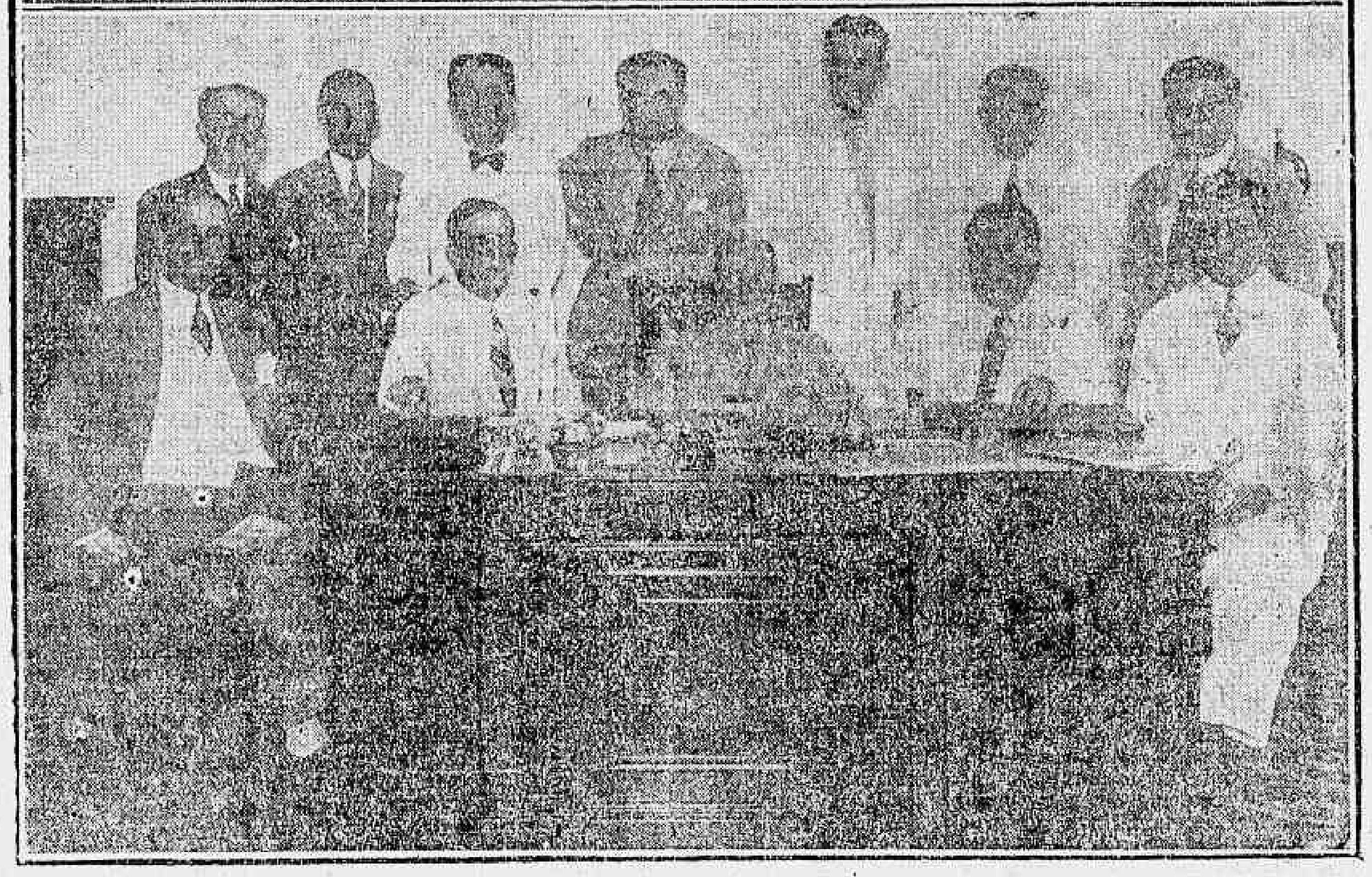

Em cima: o dr. Carlos Pinheiro Chagas, no seu gabinete de trabalho. Em baixo: o novo director da Industria Pastoril cercado de auxiliares e chefes de serviço

Tomou posse hontem, ás 13 horas, do cargo de director geral do serviço de Industria Pastoril, para o qual foi nomeado por acto recente do governo provisorio, o dr. Carlos Pinheiro Chagas, illustre scientista patricio.

No momento em que os novos dirigentes do paiz seleccionam reaes valores para seus auxiliares no saneamento moral das repartições publicas, não poderia cair em melhor individualidade a escolha do ministro da Agricultura para tão alto cargo não só pelos seus dotes de caracter, pela sua grande capacidade de trabalho, como pelo seu alto grão de cultura e comprovado patriotismo.

Formado em 1913 pela Faculdade de Medicina do Rio de Janeiro, foi clinicar em Bomsuccesso, Estado de Minas. Em 1916, tres annos, após, firmou contrato com a Faculdade de Medicina de B. Horizonte para aperfeiçoar-se em Anatomia Pathologica e Histologia Normal, nos Estados Unidos, tendo ahi se aprofundado em taes materias. Ao regressar ao Brasil, assumiu as cathedras dessas duas disciplinas na referida Faculdade; concorrendo, pouco depois, á effectivação do cargo de professor cathedratico mediante primorosas theses e brilhantes provas.

Em 1921, foi nomeado ajudante anatomo-patologista do Posto Experimental de Veterinaria de B. Horizonte, cargo esse em que foi effectivado depois de concurso, tendo-o brilhantemente defendido. Mais tarde levando em conta o seu valor scientifico, em 1923, foi commissionado pela Rockefeller Fondation para realizar estudos de sua especialidade na Allemanha e na França.

Em 1925, assumiu a Prefeitura da Estancia Hydro Mineral de Poços de Caldas, cujos serviços remodelou depois de ter estudado, a convite do governo mineiro, as principaes estancias congeneres da Europa.

Em 1º de março de 1929, foi eleito, por grande maioria, deputado federal por Minas Geraes.

Espirito recto e organizador, é um dos grandes idealistas que se bateram pelo advento da nova Republica. Nas primeiras horas da Revolução assumiu a chefia do movimento reivindicador de um importante sector mineiro, vindo a victoria encontral-o á frente das tropas que tomaram a capital de Goyaz.

Sua posse revestiu-se da maior simplicidade, tendo sido apresentado pelo dr. Herbert Pereira, director interino do mesmo serviço, aos chefes das secções, e seus respectivos funccionarios, o qual, em breves palavras, pol-o ao facto da sua actuação como chefe da repartição.

Respondendo-lhe, o dr. Pinheiro Chagas, em caloroso improviso, pediu aos seus auxiliares uma verdadeira collaboração que, segundo disse, se resumia em dois actos: fraternidade absoluta entre todos e um unico objectivo: bem servir o Brasil.

A revolução na Hespanha

Foi proclamado o estado de sitio em todo o paiz — O fantasma da gréve geral

MADRID, 15 — (Havas) — Pela manhã de hoje, varios aviões voaram sobre a capital sobre a qual deixaram cair boletins convidando o povo a revoltar-se e ameaçando bombardear a cidade dentro de meia hora, no caso da população não adherir á causa da revolta.

Os manifestos dos revolucionarios provocaram profundo alarma na capital visto correrem os mais desencontrados boatos sobre o desenvolvimento dos acontecimentos.

As primeiras noticias diziam que quinhentos homens da guarnição do aerodromo de Cuatro Vientos, e varios officiaes, entre os quaes o commandante Franco, sob as ordens do general Queipo Dellano, se declaram em rebellião, desarmaram os soldados hostis ao movimento e apoderaram-se dos depositos de munições. Em seguida carregaram varios caminhões com bombas que foram transportadas para bordo de apparelhos de bombardeio.

Ao serem conhecidas as occurrencias as columnas de tropas commandadas pelo general Orgaz abriram fogo de artilharia contra o aerodromo de Cuatro Vientos, onde os revoltosos içaram a bandeira branca, após meia hora de bombardeio. O general Queipo Dellano e o commandante Franco fugiram de avião. Não se conhece, ainda, a extensão dos estragos causados pelos tiros disparados contra o aerodromo em numero de mais de cem. A impressão geral é que o movimento fracassou.

Todos os membros do conselho municipal deixaram a séde da edilidade com receio de serem aprisionados.

Segundo noticias não confirmadas, constava que a gréve geral tinha rebentado em São Sebastião, Santander e Cadiz, e estava prevista para as dezeseis horas na capital. Durante as primeiras horas do dia, entretanto, a physionomia da cidade nenhuma alteração apresentava e despachos de Sevilha annunciavam que fracassara ali, a tentativa de parede de todas as classes, devido á lealdade das tropas.

A' ultima hora, agentes de policia distribuiram, pelos varios districtos da cidade, um manifesto annunciando que os revoltosos de Cuatro Vientos se haviam rendido ás doze horas e trinta e que, alguns fugitivos continuavam a ser perseguidos pela guarda civil e pelos hussardos. A noticia official accrescentava que o aerodromo estava occupado pela guarda civil.

O estado de sitio foi proclamado em todo o paiz.

OS REVOLUCIONARIOS EM ACÇÃO

HENDAYA, 15 — (Havas) — Noticias aqui chegadas, dizem que elementos extremistas atacaram e saquearam, ás seis horas da manhã, os escriptorios do governador de São Sebastião. Dois policiaes que procuravam oppor-se á entrada dos assaltantes foram mortos a tiros de revolver. Ao mesmo tempo, outros grupos de amotinados collocados nos pontos de accesso da cidade impediam os operarios de seguirem para o trabalho. A guarda civil e a policia movel alertadas sairam em perseguição dos sediciosos que, segundo consta, tiveram varios dos seus mortos. A população de São Sebastião estava aterrorizada. As communicações telephonicas haviam sido cortadas, devido á destruição da central local.

TRIBUNAL ESPECIAL REVOLUCIONARIO

O SR. CARVALHO BRITTO, ORA EM FUGA PARA A EUROPA, VAE SER, FINALMENTE, ENTREGUE A' JUSTIÇA!

As primeiras decisões do tribunal — O caso do sr. Souza Leão e o requerimento do sr. Ephigenio Salles — A requisição dos presos politicos — O projecto do regimento interno

(Continuação da 1ª pagina).

a todo o territorio nacional, obstar a retirada do Brasil de quantos sejam apontados como incursos no art. 1º do decreto 19.440."

Requisitando os presos

Por sua vez, o dr. Justo de Moraes leu e apresentou ao presidente, já assignada pelos demais juizes, e, portanto, virtualmente approvada, a proposta que segue:

"Considerando que, pelo decreto n. 19.440, de 28 de novembro de 1930, o Governo Provisorio outorgou ao Tribunal Especial competencia para processar e julgar os responsaveis pelos factos e delictos a que se refere o mesmo decreto (artigos 1º e 2º); Considerando que, pelo paragrapho unico do artigo 44, do dito decreto, foi tambem conferido ao Tribunal poderes para determinar a prisão de qualquer imputado; Considerando que, installado como acaba de ser o Tribunal, lhe cumpre, para logo, conhecer das prisões anteriores, effectuadas sob a mesma verificação de factos e delictos a que allude o mencionado decreto, comprehendidos nelles os que já eram previstos pela legislação commum (artigo 2º); Considerando que a ordem de prisão proferida pelo Tribunal, póde ser, a todo tempo, por este revogada (paragrapho unico, artigo 44), o que, conseguintemente, torna necessaria a verificação dos motivos determinantes dessas prisões anteriores, ora commettidas á jurisdicção do Tribunal; Propomos seja officiado ao Governo Provisorio, pedindo para que ponha á disposição do Tribunal Especial todos os presos no territorio brasileiro, accusados como responsaveis pelos factos e crimes politicos ou funccionaes, objecto do decreto n. 19.440, de 28 de novembro de 1930, explicando os motivos da prisão, e pé das respectivas syndicancias, ou processos policiaes e de investigaçã,o a que estão respondendo".

Os debates

O sr. Solano Carneiro da Cunha foi o primeiro a falar. Faz restricções á proposta do sr. Djalma Pinheiro Chagas, pois que entende que as pessoas que estiverem no estrangeiro ficarão sujeitas a processo perante o Tribunal. Desse modo, declara discordar de um dos fundamentos da proposta do seu collega Carneiro.

O dr. Djalma Pinheiro Chagas esclarece o seu pensamento. Diz não existir na sua proposta o fundamento allegado, pois o que disse é que algumas pessoas, saindo do Brasil, poderiam escapar á alçada do Tribunal. E, em apoio dessa asserção citou a Suissa.

Por fim, as duas propostas foram dada como approvadas.

O caso do sr. Souza Leão

O Tribunal passou a tratar do caso do sr. Eurico de Souza Leão, dando a sua primeira decisão.

A petição do sr. Peixoto de Castro, pedindo uma especie de "habeas-corpus para o sr. Eurico de Souza Leão, que, preso, em Recife, encontrava-se em mãos do dr. Goulart de Oliveira, a quem foi dada a palavra.

Disse o procurador ser necessario que o Tribunal conheça da retenção do preso ou da inconveniencia desta. De accordo com o cargo que occupava, fala em nome do governo. Diz que o interventor em Pernambuco requisitou o sr. Souza Leão, que está sendo processado, não sabendo o Tribunil se esse processo se refere a crime commum ou politico.

Muito embora já esteja approvada a proposta do sr. Justo de Moraes, quanto á requesição dos presos politicos, entende que o governo não póde falar, a respeito, por não possuir os elementos necessarios.

Como o dr. Justo de Moraes procurasse inteirar-se do facto, o dr. Goulart leu o final da petição do advogado Peixoto de Castro, pelo qual se verifica que o sr. Souza Leão quer a revogação da sua prisão e a restituição de sua liberdade.

O procurador, retomando a palavra, diz que, pelo decreto de sua organisação, o governo tem o direito de convir na prisão de politicos, mesmo em face da decisão do Tribunal.

Os debates tomam ahi uma feição animada, ouvidos com o maximo interesse pela numerosa assistencia, que se comprimia na pequena sala de Bibliotheca do Senado.

Terminada a exposição do procurador, falou o dr. Justo de Moraes. Era de parecer, e assim propunha que o Tribunal pedisse informações ao governo, o que era, aliás, o regimen commum do "habeas-corpus".

E' certo que a petição constitue um verdadeiro pedido de liberdade e não de simples transferencia. Mas, entende-se que deve concordar com esta, ficando o sr. Souza Leão á disposição do Tribunal.

Ao concluir, o dr. Justo declarou que os presos politicos que se encontram mal installados, poderão enviar as suas reclamações.

O sr. Solano Carneiro da Cunha apoia a proposta daquelle seu collega, justificativa, entretanto, que o pedido de informações deve ser feito ao governo, por intermedio do Ministerio do Interior.

O dr. Sergio de Oliveira, falando pela primeira vez, apoia a proposta do dr. Justo de Moraes, com o audendo do sr. Solano Carneiro da Cunha para que sejam pedidas informações ao Governo Provisorio.

Por ultimo, teve a palavra o dr. Djalma Pinheiro Chagas, que se manifestou favoravel ao pedido, acompanhando os seus collegas.

Assim, decidiu o Tribunal approvar a proposta do dr. Justo de Moraes.

Oh processos de syndicancia

Quando dava o seu voto á proposta do dr. Justo de Moraes, de serem solicitadas informações ao governo sobre a prisão do sr. Eurico de Souza Leão, o dr. Djalma Pinheiro Chagas se referiu ás commissões de syndicancia, que têm funccionado nos Estados.

Disse que em Minas Geraes não houve, propriamente, syndicancia sendo feitos inqueritos policiaes. Por isso mesmo, é de parecer que os processos resultantes desses inqueritos devem ser requisitados pelo Tribunal.

O dr. Goulart de Oliveira informa, então, que as providencias necessarias já foram dadas, para que taes processos, logo que sejam conclusos, venham para o Tribunal.

O INQUERITO DO SR. EPHIGENIO SALLES

Logo que foi resolvido o caso do sr. Eurico Souza Leão, o dr. Goulart de Oliveira, disse que assim o Tribunal podia resolver tambem o caso do sr. Ephigenio Salles, ex-governador do Amazonas.

Trata-se de uma supposta calumnia ou injuria de um jornal, verificada depois da deposição do governo passado. E como no decreto que organizou o Tribunal não ha dispositivo sobre o assumpto, entende que o pedido deve ser devolvido ao seu autor, por escapar á competencia do Tribunal.

O sr. Ephigenio Salles, presente pede a palavra, que lhe e dada immediatamente, pelo presidente dr. J. J. Seabra.

O sr. governador amazonense procura justificar o seu requerimento, declarando que o seu objectivo é chamar á responsabilidade os accusadores.

O dr. Justo de Moraes estuda a questão e diz que como ha factos a apurar, no tocante á administração do Amazonas, durante o governo do peticionario, os documentos respectivos devem ser remettidos á Commissão de Syndicancia, que certamente está funccionando ali, e caso esta não exista, cabe ao Tribunal designal-a.

O sr. Ephigenio Salles intervem no debate, allegando que a remessa dos papeis á Commissão de Syndicancia provocará uma demora extraordinaria na solução do caso, de seu interesse.

Segue-se com a palavra o dr. Goulart de Oliveira, que se manifesta favoravel á devolução do papel do sr. Ephigenio, com o que não concorda o dr. Justo de Moraes.

Entende este que todos os papeis que entrarem no Tribunal, mesmo quando não provoquem providencia alguma, devem ser archivados, como elementos historicos do proprio Tribunal.

Vencedora a proposta do juiz dr. Justo de Moraes, para que a [illegible] do sr. Ephigenio seja remettida á Commissão de Syndicancia sobre administração amazonense, o presidente encerrou a sessão, marcando outra para hoje, ás 14 horas, afim de ser discutido o projecto de regimento interno.

(Continúa na 12ª pagina)

Alugueis de casa

UM APPELLO AO GOVERNO DO BRASIL

Estamos certos de que vamos ao encontro, não sómente do desejo do chefe do governo provisorio, como do interventor do Districto Federal e, notadamente, da maioria absoluta da população desta grande cidade, pugnando pela medida legal, que venha, quanto antes, trazer a diminuição de 25 por cento, nos actuaes alugueres de casa.

Isto já se executou, ou decretou, em Belém, no Pará, em S. Paulo, e outros Estados; não é possivel que o Districto Federal marche na rectaguarda, tratando-se de facto que interessa a todos nós.

E, se governar é buscar estar com a maioria da população, é não contrariar a democracia, é harmonizar o interesse das grandes classes, tudo indica que o Districto precisa de ser cuidado quanto aos preços altos das casas de alugueres. Pagava-se, antes da guerra, nos suburbios desta capital, por uma boa habitação, 150$000; presentemente, pela mesmissa casa, exige-se ou paga-se 500$, 600$ e 700$ mil reis; e não se diga que haja falta de habitações; ao contrario, as construcções são em numero avultado; mas, os proprietarios avezados ao regimen antigo, outros gananciosos, outros por plethora de capitalismo, não cedem, não vêem, não sentem as necessidades populares e estabelecem preços altos e inaccessiveis a bolsos recheados.

O governo, hoje, melhor do que sempre, por ser mesmo tendencia hodierna a intervenção governamental em tudo, de modo a se ter como verdadeira a antiga these — **o Estado Providencia**, o governo, sim, deve olhar o beneficio da maioria absoluta dos habitantes, indo a favor da corrente popular que vive da sua diaria, ou de seus pequenos ordenados mensaes, e decretar, sem perda de tempo, sem tergiversação, sem dubiedade, os 25 por cento, a menos, nos alugueres actuaes, incluindo, mesmo, os contratos. Isto resumiria uma questão alviçareira ao Districto e corrigiria uma serie de inconfessaveis interesses de capitalistas sem coração, de que está cheia a nossa cara patria.

E' preciso um anteparo á uzura, ao luxo, ao ouropel dos ricos, dos nababos e um pequeno refrigerio, uma migalha de favor, um minusculo lenitivo aos que, não tendo lar, não tendo tecto proprio, procuram, no contrato de locação um meio para poder lutar e viver.

O governo, não só o federal, como o da cidade, não nos deixarão sem resposta, e a resposta, no caso, é o decreto festivo, esperado por todo o Districto, como um cantico de alegria, um hymno de victoria, cantico e victoria da Revolução.

CONFLICTO NUM BOTEQUIM

DOIS OPERARIOS FERIDOS

No botequim da rua do Zumby n. 33, hontem, á noite, bebericavam os operarios: Antonio Bastos Machado, brasileiro, casado, de 33 annos, pedreiro, residente á Estrada do Katengo n. 20, e João Rodrigues dos Reis, solteiro, carpinteiro, de 30 annos, residente á rua Santo Antonio n. 35, em Cordovil.

Em dado momento, no estabelecimento commercial, entraram os irmãos Nicanor e Antonio Helio do Nascimento, que se faziam acompanhar de dois outros individuos.

Uma vez no interior do botequim, sem que houvesse um motivo, Nicanor, Antonio e os dois outros, promoveram um conflicto, aggredindo aos dois operarios, ferindo-os em diversas partes do corpo.

A policia do 22º districto, avisada do occorrido, compareceu ao local, conseguindo prender Nicanor, que é pardo, solteiro e de 23 annos de edade, o qual foi recolhido ao xadrez.

Os dois feridos foram soccorridos pela Assistencia do Meyer, recolhendo-se em seguida ás residencias.

O sr. Plinio Casado esteve com o presidente Getulio Vargas

No palacio do Cattete, esteve, hontem, em conferencia, com o sr. Getulio Vargas, chefe do governo provisorio da Republica, o sr. Plinio Casado, interventor federal no Estado do Rio.

A' saida do palacio, s. s. declarou á imprensa que não fôra ali tratar de politica, mas, exclusivamente, da situação financeiro do Estado do Rio.

A HOMENAGEM DA UNIÃO MINEIRA

Aos srs. Antonio Carlos, Mello Franco e Francisco Campos

Realiza-se hoje, conforme noticiámos em nossa edição de sabbado ultimo, a festa que, em homenagem aos srs. Antonio Carlos, Mello Franco e Francisco Campos, organisou a União Mineira.

A esse preito de justiça e enthusiasmo civico, abrilhantando-o, adheriu toda a colonia mineira, que, desse modo e condignamente, vae enaltecer as figuras dos tres proceres centraes da Revolução.

A's 10 horas, será rezada, com a presença do presidente Getulio Vargas, missa votiva, na egreja de Santa Therezinha. A parte civica effectuar-se-á ás 21 horas, no Theatro Lyrico, com um programma caprichoso e interessante.

COMO SE SALDAM DIVIDAS?

Com dinheiro. E, como obtel-o?
— Comprando, por 48$000, um bilhete da LOTERIA FEDERAL, que será premiado com 500 CONTOS, no dia 20 do corrente.

NAZARETH & CIA.
OUVIDOR, 94

Apresentaram-se ao presidente da Republica

Apresentaram-se, hontem, ao chefe do governo provisorio da Republica, os capitães de mar e guerra, Octavio Perry e Henrique Aristides Guilhon, que se fizeram acompanhar do 1º tenente Ernani do Amaral Peixoto, ajudante de ordens, por haver o primeiro, assumido o commando da flotilha de contra-torpedeiros e o segundo deixado o mesmo commando.

TRIBUNAL DO JURY

A sessão de hontem

Sob a presidencia do juiz dr. Magarinos Torres, reuniu-se, hontem, em sessão, o Tribunal do Jury, funccionando como promotor o dr. Edmundo Bento de Faria e como escrivão o sr. Sylvestre Torres.

Foi sorteado para completar o numero legal de jurados o dr. Vicente Licinio Cardoso.

Foi chamado a julgamento o réo Octavio Fernandes, que requereu o adiamento do julgamento, por não estar presente o seu advogado, dr. Romeiro Netto, o que foi deferido pelo juiz.

Em seguida o juiz encerrou a sessão convocando os jurados para amanhã, ás 12 horas em ponto.

OS JURADOS QUE VÃO SERVIR NO JURY NO PROXIMO MEZ DE JANEIRO

Foram hontem sorteados pelo juiz dr. Magarinos Torres os jurados que vão servir no Jury, no proximo mez de janeiro.

São elles: Antonio de Abreu Ferreira, Antonio de Moraes Austregesilo, dr. Antonio Felix de Bulhões Natal, Antonio Manoel da Silveira Sampaio, Antonio Souto Castagnino, Antonio Vieira, Aurelio Frederico Pereira Lima, Avelino Ignacio de Oliveira, Avelino José Machado Junior, Ayres Tovar de Vasconcellos, Cyro Nunes Ferreira, Franklin Guimarães, Frederico Cesar Burlamaqui, Frederico Fonseca, Frederico Nabuco, Frederico Rabello Leite, Fructuoso Bulcão, Hugo Thompson Nogueira, Humberto Freire Seidl, dr. Rodolpho de Paula Lopes, Roberto Marinho de Azevedo, Rodolpho Pfefferkorn, Rogerio Freire, Ronald de Carvalho, Virgilio Moojin de Oliveira e Virgilio Pereira da Silva.

AGONIADA

Molestias do utero, metrite e endometrite, colicas e difficuldades de regras, corrimentos, ventre volumoso e dolorido Vende-se em todas as pharmacias e drogarias. Depositos: Rua São Pedro, 38 e São José, 75

"Grave discos em casa"

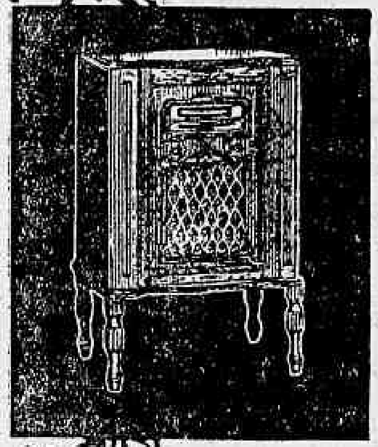

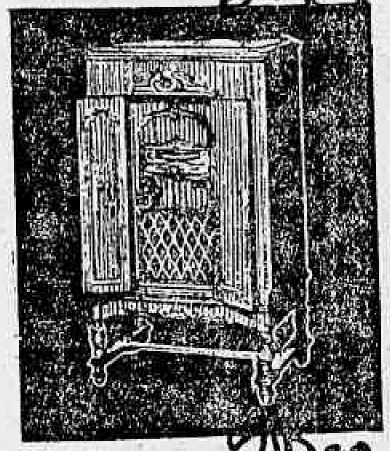

TORNE ESTE NATAL
O MAIS FELIZ DE SUA VIDA

com o NOVO

Radio Victor

Que presente póde haver melhor do que o que proporciona musica, mas musica que satisfaz sempre pela sua novidade e perfeição? O Novo Radio Victor será a felicidade e a alegria de todos os seus.

Não ha nada que se compare ao novo Radio Victor. O primeiro e unico radio microsynchronico de 5 circuitos e com valvulas de placa blindada.

Incomparavel em reproducção de som... selectividade de grande precisão... super-sensibilidade... syntonização microacustica perfeita... novo modulador harmonico... novo amplificador... novo alto-falante... movel primorosamente cabado...

QUALIDADE VICTOR EM TODOS OS DETALHES

Visite-nos, ou a qualquer revendedor Victor, e peça uma demontração deste maravilhoso instrumento.

DISTRIBUIDORES GERAES:

PAUL J. CHRISTOPH COMPANY

Ouvidor, 98 — RIO

S. Bento, 35 — S. PAULO

Festas de Natal

UM PRESENTE UTIL E DELICADO:

Offereça a seus amigos os afamados artigos de perfumaria "ATKINSON" de secular fabricação ingleza e agora fabricados no Brasil

ATKINSON "Gold Medal", Agua de Colonia.
ATKINSON "Toilette", Agua de Colonia.
ATKINSON "Veritable Gold Medal" Agua de Colonia
ATKINSON "Old English Lavander Water"
ATKINSON "Royal Briar", Loção.
ATKINSON "Agua de Colonia", Loção.
ATKINSON "Mouse-Diane", Loção.
ATKINSON "Brilhantina".

GRATIS: — O portador deste receberá, nas casas: Ramos Sobrinho & Cia., Crashley & Cia., Perfumarias Carneiro, Casa Cirio, A Capital, Casa Bazin, Perfumarias Lopes — uma amostra da afamada —— Agua de Colonia "GOLD MEDAL" ——

O rumoroso e velho caso da Alfandega do Rio

O JUIZ SUBSTITUTO DA TERCEIRA VARA FEDERAL MARCA PRAZO AO INSPECTOR LINDOLPHO CAMARA PARA CONCEDER CERTIDÕES NEGADAS

O espalhafatoso caso denominado da Alfandega do Rio, cheio de mysterios desde seu inicio e do qual muito se vem falando como trama insidiosa de odios e vinganças, entra agora em uma nova phase de estranhezas, com a attitude da autoridade administrativa, obstinada em não conceder certidões aos que estão sendo processados, o que robustece os constantes murmurios de perseguições pessoaes que foram acendidas no volumoso bójo do processo...

E' que ao sr. Lindolpho Camara, por haver desattendido sempre os despachos do juiz, dr. Waldemar Moreira, mandando que s. s. concedesse taes certidões negadas systematicamente aos interessados, que em petições e petições quotidianamente, vêm reclamando daquelle juiz, — foi marcado o prazo de 25 dias para as conceder, sob pena de responsabilidade.

Não se explica, realmente, esse arbitrio com que se tem conduzido a autoridade administrativa, de negar certidões indispensaveis á defesa dos funccionarios e despachantes que estão em juizo, sob o peso de um processo criminal.

A proposito, agora que os mais gordos escandalos de magnatas que dispunham dos dinheiros publicos apparecem para estygmatizar o governo corrupto que nos infelicitou, devemos avivar que, naquelle inquerito, as providencias administrativas reflectiram a demissão de muitas dezenas de funccionarios e despachantes, dos quaes, entretanto, poucos foram, afinal, denunciados pelo Procurador da Republica.

A esse pequeno grupo, agora, nega-se o direito de defesa, que a tanto implica a negação de certidões, repetindo-se, assim, um golpe de força que acreditamos não poderá subsistir.

Eis o officio que, em data de 12 do corrente, o dr. Waldemar Moreira endereçou á autoridade aduaneira, que se vem conduzindo com a maior impertinencia, acerca de um direito que não mais se discute:

"Sr. Inspector da Alfandega.

Levo no conhecimento de v. s. que, "mais uma vez", fui forçado a adiar o summario de culpa dos implicados no processo crime denominado "O caso da Alfandega", visto não terem chegado ao Juizo as certidões pedidas pelos accusados João Pinto de Souza Varges, Elie Touriel, João Elisiario Pombo Tibau, Acelyno da Rocha, Arthur Miranda, Francisco e Annibal de Medina Coeli Ribeiro e Antonio Gomes da Cruz.

Tendo o Juizo prazo marcado em lei para a formação da culpa, e não sendo licito negar ou protellar a autoridade, por qualquer forma, certidões que lhe sejam requeridas para o fim de fazer prova de defesa em processo crime, marco a v. s. o prazo de 25 dias para mandar passar as certidões pedidas.

Saudações. — (assig.) Waldemar Moreira (Juiz Federal Substituto da 3ª Vara)".

Qual a melhor declamadora brasileira?

A segunda phase do nosso grandioso concurso

O DIARIO CARIOCA publica, hoje, a lista dos intellectuaes que, na segunda phase do nosso grandioso concurso, devem indicar, pelo seu suffragio, dentre as dez declamadoras eleitas pela votação popular, as cinco que comparecerão perante o jury technico que escolherá, em definitivo, aquella que ostentará o titulo maximo de "A Melhor Declamadora Brasileira".

E' natural que, não obstante os esforços despendidos, não publiquemos uma lista livre de omissões — o que procuraremos fazer em proxima edição.

OS ELEITORES

E' a seguinte, por ordem alphabetica, a lista dos eleitores da segunda phase do nosso brilhante certamen, aos quaes vamos enviar as respectivas cedulas, solicitando-lhes a fineza de nos remetter, no prazo improrogavel de dez dias, os seus suffragios, que podem ser ou não justificados:

Abbadie de Faria Rosa, Adelmar Tavares, Affonso Celso, Afranio de Mello Franco, Afranio Peixoto, Agrippino Grieco, Aixa Sampaio, Albertina Bertha, Alberto de Oliveira, Alcebiades Delamare, Alfredo Barbosa Lima, Alvaro Moreyra, Amarilio de Vasconcellos, Amelia de Freitas Bevilacqua, Andrade Muricy, Angyone Costa, Anna de Albuquerque Mello, Anna Amelia Carneiro de Mendonça, Annibal Duarte, Annibal Machado, Apparicio Torelly, Aracy Faria, Ariosto Pinto, Armando Gonzaga, Assis Brasil, Augusto de Lima, Baptista Luzardo, Barbosa Lima — (Alexandre José), Barbosa Lima — (João Paulo), Barbosa Lima Sobrinho, Bastos Portella, Bastos Tigre, Beatriz Barbosa Lima, Benjamin Costallat, Benjamin Lima, Berilo Neves, Bertha Lutz, Bruno Lobo, Carlos Malheiros Dias, Carlos Rubens, Carlos Susseking de Mendonça, Cecilia Meirelles, Claudio de Souza, Clovis Bevilacqua, Coelho Netto, Didi Caillet, Dinorah Savão, Edmundo Lys, Eugenia Alvaro Moreyra, Evaristo de Moraes, Felippe de Oliveira, Francisco de Campos, Gastão Formenti, Gastão Pennalva, Getulio Vargas, Gilka Barroso, Graça Aranha, Heitor Modesto, Heitor Lima, Heloisa Lentz, Henriqueta Lisboa, Hermes Fontes, Horacio Cartier, Humberto de Campos, Iveta Ribeiro, J. Carlos, Jesy Barbosa, José Americo de Almeida, José Maria Whitacker, José Roberto de Macedo Soares, Justo Mendes de Moraes, Laurindo Lemgruber Filho, Laurita Lacerda, Leda Boisson, Leoncio Correia, Leonor Posada, Levy Carneiro, Lincoln de Souza, Lindolfo Collor, Lou de Moreira Santos, Lucia Collor Lou de Abreu, Manoel Bandeira, Maria Eugenia Celso, Maria Florinda Monteiro de Barros, Maria Sabina de Albuquerque, Marina Lessa, Mario Poppe, Martha da Silva Gomes, Martins Capistrano, Medeiros e Albuquerque, Mendes Fradique, Mercedes Dantas, Mucio Leão, Murillo de Araujo, Nair Werneck Dickens, Nenê Baroukel, Octavio Kelly, Oguarita dell'Amico, Olegario Marianno, Olga Leite Ferraz, Onestaldo Pennafort, Oscar Guanabarino, Oswaldo Aranha, Oswaldo Paixão, Oswaldo Santiago, Osorio Borba, Paulo Silveira, Paschoal Carlos Magno, Peregrino Junior, Pereira da Silva, Povina Cavalcanti, Prado Kelly, Rachel Prado, Raul Pederneiras, Renato Almeida, Renato Murce, Ronald Carvalho, Rosalina Coelho Lisboa, Silva Lobato, Sydonia Barbosa Aranha, Tasso da Silveira, Terra de Senna, Théo Filho, Tristão de Athayde, Tristão da Cunha, Virgilio de Mello Franco, Virginia Lazzaro, Waldemar Bandeira, Zelia Moelmann de Souza e Zita Coelho Netto.

Condições do concurso

I — O Concurso do DIARIO CARIOCA tem por fim conhecer, de accordo com um rigoroso julgamento qual a melhor declamadora brasileira.

II — O julgamento se processará em tres phases distinctas: a) pelo suffragio popular, mediante votos expressos em cedulas que o DIARIO CARIOCA publicará até o dia treze de dezembro de 1930, quando se encerrará a primeira phase do concurso, e nas quaes os votantes inscreverão os nomes de sua escolha, para a organização de uma lista da qual farão parte as dez declamadoras que reunirem maior votação, sendo, á primeira collocada, na ordem da votação, concedido um ponto com que concorrerá ao julgamento final, se classificada na segunda phase do julgamento.

b) Os nomes das dez concurrentes que a preferencia popular eleger, serão impressos em cedulas que o DIAIO CARIOCA remetterá aos intellectuaes do Rio de Janeiro, para que indiquem, no praso improrogavel de dez dias, entre as dez declamadoras, o nome daquella que, a seu ver, merece o titulo maximo do concurso.

c) — A concurrente que apresentar maior numero de indicações, por parte dos intellectuaes, contará um ponto para o julgamento final e comparecerá, juntamente co mas quatro ultimas collocands, em dia, logar e hora previamente marcados, perante um jury technico que julgará, afinal do merecimento de cada uma, indicando aquella que deverá ser proclamada "A melhor declamadora brasileira".

III — Para o julgamento de que trata a condição "C", o DIARIO CAIOCA organizará um recital, para a apresentação das cinco concurrentes mais votadas pelo mundo intellectual, as quaes declamarão, a livre escolha, duas poesias: uma do genero épico, e outra do genero leve e mais uma de genero dramatico, que o DIARIO CARIOCA indicará e que servirá de confronto para as cinco concurrentes.

IV — O jury technico se constituirá de cinco nomes escolhidos entre os expoentes da autoridade artistica, no Brasil, sobre os quaes se guardará absoluto sigillo, tanto em relação ao publico, e ás concurrentes, como em relação a elles proprios, entre si.

V — O julgamento se fará por ponto, tendo-se em vista os tres generos de declamação sobre que versará a prova e os dois pontos resultantes dos julgamentos pelo suffragio popular e pelas indicações do mundo intellectual.

VI — Findo o recital, cada um dos juizes externará, por escripto, assignando-se, o seu voto, que, encerrado em enveloppe devidamente lacrado, será, acto continuo, entregue ao director do Concurso, na redacção do DIAFIO CARIOCA, onde, perante as pessôas que a quizerem assistir, será feita a abertura dos enveloppes e apurados os pontos, para que, á vista do seu resultado, seja proclamada "A melhor declamadora brasileira", lavrando-se em seguida uma acta.

VII — Só poderão concorrer ao concurso as declamadoras de nacionalidade brasileira e que, residente no Brasil ou fóra delle, aqui se encontrem a tempo de serem submettidas ás provas.

VIII — O prazo para a votação popular será encerrado no dia 13 de dezembro de 1930.

IX — A apuração dos votos será feita, publicamente, aos sabbados, ás quinze horas, na sala de redacção do DIARIO CARIOCA, por uma junta designada especialmente para esse fim lavrando-se uma acta dos respectivos trabalhos.

X — A apuração final será feita ás quinze horas do dia 13 de dezembro, proclamando-se, em seguida, os nomes das candidatas que proseguirão no concurso, como detentoras das dez primeiras collocações e da primeira entre essas dez.

Notas portuguezas

DR. MANOEL DE ARRIAGA

LISBOA, 14 — (Especial). — Foi concedida á filha do fallecido presidente da Republica, d. Maria Christina Arriaga de Barros a cota da pensão, que por fallecimento de sua mãe tinha passado para sua irmã sra. d. Maria Adelaide de Merro Arriaga na importancia de 1:800$000.

A II EXPOSIÇÃO DO MILHO NO PORTO

LISBOA, 14. — (Especial). — Chegou ao Porto um grupo de agricultores da provincia de Pontevedra (Galicia) tendo á frente o director da missão biologica da Galicia, sr. Luiz Gallastegan, que vae visitar a II Exposição do Milho no Porto. Tendo sido nomeado membro do jury daquelle certamen o dr. Tafall.

THESOUREIRO INFIEL

LISBOA, 14. — (Esepecial). — Foi preso em Penila, Alvaro Rodrigues Silva, thesoureiro da Repartição de Finanças da Marinha. Grande accusado de irregularidades preparava-se para fugir para o Brasil.

VARIOLA EM ANGOLA

LISBOA, 14. — (Especial). — Nos districtos de Benguela e Bie (Africa Occidental Portugueza), tem-se dado casos de variola com grande intensidade.

NOVAS UNIDADES NAVAES

LISBOA, 14. — (Especial). — O governo portuguez vae adquirir novas unidades de guerra.

A BURLA DOS SEGUROS DE VIDA

LISBOA, 14. — (Especial). — A Repartição de Justiça do Quartel General, enviou para o Tribunal Militar de Santa Clara, o processo em que é accusado o medico de Faro, dr. Candido de Souza, de ter passado attestados falsos, com o fim de burlar algumas Companhias de Seguros, pois declarava que pessoas bastante doentes gosavam saude,, contribuindo assim para que esses individuos realizassem seguros de vida, tendo lesado as companhias de seguros em cerca de 700 contos.

DR. ARMINDO MONTEIRO

LISBOA, 14. — (Esepecial). — Este illustre estadista, mais uma vez mostrou o seu talento e a sua elevada intelligencia no relatorio que entregou ao sr. ministro das Finanças de quem é um valioso auxiliar sobre os trabalhos que realizou em Angola, tendo contribuido para que se fizessem graudes economias.

O CHEFE PEREIRA DOS SANTOS

LISBOA, 14. — (Especial). — O habil chefe da Policia de Investigações Criminaes Pereira dos Santos, continua nas investigações á cerca da morte do chauffeur Martins, ao que parece o "Labareda", que foi preso em Marrocos não é o indigitado criminoso, mas sim um fugido ás autoridades portuguezas.

O chefe Pereira dos Santos iniciou presentemente investigações a que se liga grande importancia, porque sendo Pereira dos Santos uma capacidade tem já provados os seus bons serviços em assumptos policiaes — o que ao seu paiz que tem prestado, como foi o do processo do "Banco Angola e Metropole", e a prisão do elemento communista.

TYPHO?!! DYSENTERIA?!!

Immunise-se ou combata, usando só

AGUA NAZARETH

pois Nazareth, sobre ser a Mais Saborosa **Agua de Mesa**, é a melhor **Agua Mineral Natural**, que se applica ás molestias do Estomago, Figado, Rins, Bexiga, Intestinos, etc.

Peça **Agua Nazareth**, em todas as casas de bebidas e pelo tel. 3-0903.

Entrega-se a domicilio, tambem em garrafões, por meio de assignatura.

Audiencias no palacio do governo

O chefe do governo provisorio da Republica, recebeu, hontem, no palacio do Cattete, em audiencias, os srs. José Bonifacio, Frei R. Soper, director da Fundação Rockfeller, no Brasil, Paulo Haslocker, padre Astolpho Serra, Paulo Nogueira Filho, Sergio de Oliveira e Waldemar Vasconcellos.

PARA AS FESTAS

A maior e mais variada collecção de artigos para presentes

ADAMO, OUVIDOR, 128

Objectos de arte, joias finas, pratarias — pedras preciosas

VISITEM A NOSSA EXPOSIÇAO—PREÇOS AO ALCANCE DE TODOS

Segue, amanhã, para o Sul, o dr. Assis Brasil

S. ex. embarcará, ás 15 horas, a bordo do "Itahité"

Segue, amanhã, para o Rio Grande do Sul, ás 15 horas, a bordo do "Itahité", da Companhia Costeira, o dr. Assis Brasil, ministro da Agricultura.

S. ex. irá directamente até á sua fazenda de Pedras Altas, onde assistirá ao casamento de um dos seus filhos, iniciando depois, uma viagem de inspecção ás diversas dependencias do seu Ministerio, installadas no sul do paiz.

Acompanhal-o-á nessa excursão o dr. Ottoni de Freitas, assistente technico do seu gabinete.

!!!AOS SAPATEIROS!!!

A CASA DE COUROS MANOEL BAPTISTA & CIA.

A' Rua da Conceição n. 74

Em regosijo ao 1.º anniversario, participa aos seus freguezes amigos a distribuição de valiosos brindes, e 3 % nas compras durante a 2.ª quinzena de dezembro.

Venham todos á Rua da Conceição, 74

Unico Barateiro

D. Antonio Malan em conferencia com o chefe do governo

Esteve, hontem, no palacio do Cattete, onde foi recebido em audiencia pelo chefe do governo provisorio da Republica, o sr. d. Antonio Malan, bispo de Petrolina.

Sobre o desconto das consignações em folha

Escrevem-nos:

"Sr. redactor — Muito se tem, no actual momento, discutido sobre a conveniencia ou não dos descontos em folha, das consignações que os funccionarios publicos civis ou militares, estabelecem em favor dos varios bancos ou caixàs de emprestimos.

Não sou dos que preguem o calote official, acho, até, que se deve satisfazer, para com os bancos, os compromissos assumidos: sou pelo desconto das consignações que se refiram aos emprestimos já contraidos.

Mas penso que o governo provisorio, para tirar o funccionalismo publico da situação difficil em que se encontra, deve, desde já, dilatar o prazo em que serão liquidadas as operações effectuadas, não admittindo, em hypothese alguma, que novos o venham a ser.

Um funccionario, por exemplo, que haja contraido um emprestimo pelo prazo de 24 mezes passará, agora, a liquidal-o pelo dobro do prazo, isto é, pelo tempo de 48 mezes, sujeitando-se, já se vê, aos juros de móra.

Terá, desse modo, na quadra de aperturas que atravessamos, os seus vencimentos melhorados; e quanto a não permissão dos novos emprestimos, nada mais justo, pois o governo não deve ser tutor e muito menos o fiador dos seus funccionarios.

Estes, uma vez sem a faculdade de consignar para as varias "arapucas", livre dessa facilidade de que mais tarde sempre se queixam, passam, a viver com o que percebem dos cofres publicos, o que na mór parte das vezes chega e sobra.

Além do mais, sr. redactor, o serviço de averbação de consignações furta ao dia administração publica, nas varias repartições federaes, um grande numero de funccionarios, o que causa ás partes, aos interessados, grande transtorno e lhes difficulta o serem attendidos.

CARPASINA

Indicado com excellentes resultados na asthma e bronchite asthmatica. Vende-se em todas as pharmacias e drogarias. Depositos: Rua São Pedro, 38 e São José 75

Loteria Nossa Senhora Apparecida
MATTO GROSSO
— AMANHÃ —
20 CONTOS
Inteiros, 5$000—Fracções, 1$000
Jogam apenas 20 milhares
Extracções todas as quartas-feiras
Matto Grosso — Cuyabá
NATAL — Dia 24
50 CONTOS
Por 10$ inteiro, fracções 2$000
HABILITEM-SE

ACTOS DO GOVERNO PROVISORIO

Decretos na Marinha

O chefe do governo provisorio assignou os seguintes decretos na pasta da Marinha:

Exonerando: o contra-almirante Conrado Heck, de commandante da divisão de cruzadores;

promovendo: no quadro da extincta Directoria Geral de Contabilidade da Marinha, por merecimento, a 1º official, o 2º Antonio de Oliveira Dias; a 2º official, o 3º, Manoel Rebello de Mendonça e a 3º official o 4º, Hugo Pereira Guimarães.

ELECTRO-BALL
R. V. do Rio Branco, 51
HOJE —:— HOJE
TORNEIOS ESPLENDIDOS DO MAIS ARROJADO SPORT
—:— NO CINEMA —:—
O expresso do Oeste
1º e 2º episodios — 4 actos
Jornal Universal 58
PERNAS E PALAVRAS — 1 acto
NÃO SOU MENINA — Comedia 2 actos
VARIEDADES VARIEDADES
ELECTRO-BALL

DEMOCRATA-CIRCO
EMPRESA OSCAR RIBEIRO
R. Figueira de Mello, n.º 11
Teleph. 8-5011
HOJE — A's 8 horas em ponto — HOJE
Festa de D. Gesuino e Genaro Novaes, em homenagem ao Exmo. Sr. Dr. Adolpho Bergamini
Representação do grande drama
FERRO EM BRAZA

PARISIENSE — HOJE
DOLORES COSTELLO e CONRAD NAGEL, em
Paixão de apache
"GURY DAS ARABIAS"
Comedia synchronizada
"GATO FELIX ACROBATA"
Desenho synchronizado
PARISIENSE JORNAL
2.ª-Freira, Brigitte Helm, em
OS TRES AMANTES

O TRANSPORTE AEREO NO CHILE

O governo do Chile adquiriu, recentemente, nos Estados Unidos, um grande aeroplano Ford, de 3 motores, dos do novo typo, de alta velocidade.

Esse transporte, cujos motores são de marca "Wasp", com partida electrica, é o primeiro avião-ambulante, completamente equipado, construido pela Ford Motor Cº. O apparelhamento inclue uma mesa de operação e que permitte ao medico fazer intervenções de emergencia em pleno vôo; equipamento completo para esterilização, instrumentos cirurgicos e duas macas.

DR. BRANDINO CORRÊA
Molestias do apparelho Genito-Urinario, no homem e na mulher — OPERAÇÕES: — Utero, ovarios, prostata, rins, bexiga, etc. Cura rapida por processos modernos sem dôr, da
GONORRHE'A
e suas complicações: — Prostatites, orchites, cystites, estreitamentos, etc. Diathermia. Darsonvalização. Rua Republica do Perú', 23, sob., das 7 ás 9 e das 14 ás 18 horas. Domingos e feriados, das 7 ás 9 horas

PARISIENSE — HOJE
NOS CABARETS DE PARIS
A' MEIA NOITE
Romance de Maurice Dekobra
As mais lindas mulheres do mundo!
— Flores! Dansa! Champagne e — Amor!
ESTA' NA HORA MACACADA
Comedia synchronizada
CAMONDONGO FARRISTA
Desenho synchronizado
PARISIENSE JORNAL
AMANHA — Dolores Costello e Conrad Nagel, em
PAIXÃO DE APACHE

THEATRO RECREIO
Empresa A. Neves & Cia.
HOJE — A's 7 3|4 e 9 3|4
Ultimas e definitivas representações da interessante revista de Olegario Marianno
BRASIL MAIOR
com Aracy Côrtes, a estrella maxima, em numeros repetidos 3 vezes!!!
QUINTA-FEIRA, 18
A colossal revista de Marques Porto e Carlos Chevalier
Pensão Meira Lima
Reapparecimento do querido actor comico, MESQUITINHA e da actriz OLGA BASTOS

21508 — 50:000$000
Vendido terça-feira e pago sabbado, na CASA SANTA CATHARINA
AMANHA —x— AMANHA
50 Contos . . . . 15$000
SABBADO — FEDERAL
500 Contos . . . . 50$000
HABILITAE-VOS
AVENIDA RIO BRANCO, 157
FILIAL, CASA
ESPIRITO SANTO
RUA RODRIGO SILA, 9
SERPA & CIA.

PREPARADOS DE VALOR DA
"FLORA MEDICINAL"
CURUBA' — Indicado na gastralgia e dyspepsia flatulenta.
JURUPITAN — Indicado nas congestões de figado, e ictericia.
SUMA-ROXA — Depurativo vegetal energico, indicado nas molestias da pelle, eczemas, feridas, ulceras, doenças de garganta, nariz e ouvidos.
LUNGACIBA — Dyarrhéa, dysenterias, colicas, más digestões, flatulencia, dores de cabeça, tonteiras e falta de appetite.
RAIZ DE BARÔA — Indicado nas bronchites, rebeldes, nas asthmas e nas irritações da trachéa, provenientes da influenza.
CHA' MINEIRO — Indicado contra o rheumatismo e arthritismo, molestias da pelle, figado e rins, por ser muito diuretico.
VENDEM-SE EM TODAS AS DROGARIAS E PHARMACIAS
Peçam o annuario scientifico a
J. MONTEIRO DA SILVA & CIA.
Matriz: Rua S. Pedro, 38 — Filial no Rio: Rua S. José, 75.

AGRYPPUS
o remedio das constipações — grippe — influenza. Fabricantes: Carvalho Barbosa & C., Av. Suburbana 2220 — Eng. de Dentro, Tel. 9-2301
Depositario — PHARMACIA SÃO JOAQUIM, Rua Marechal Floriano N. 173

¿Quer Ganhar Sempre na Loteria?
A ASTROLOGIA lhe offerece hoje a RIQUEZA — Remetta a data do seu nascimento e lhe enviarei GRATIS "O Segredo da Fortuna" que lhe indicará os numeros da sua sorte para GANHAR NA LOTERIA. Milhares de attestados provam as minhas palavras. — Endereço
Pfr. P. Tong. - Calle Alberti 1918 - Buenos Aires (1) - Arg.

Um bello espectaculo Fox Movietone
"EL ULTIMO DE LOS VARGAS"
Producção inteiramente dialogada em hespanhol
2ª FEIRA NO PATHE' PALACE
"NÃO ME ESQUEÇAS"
David Rollins
Nancy Drexel
Um lindo conto de Natal!

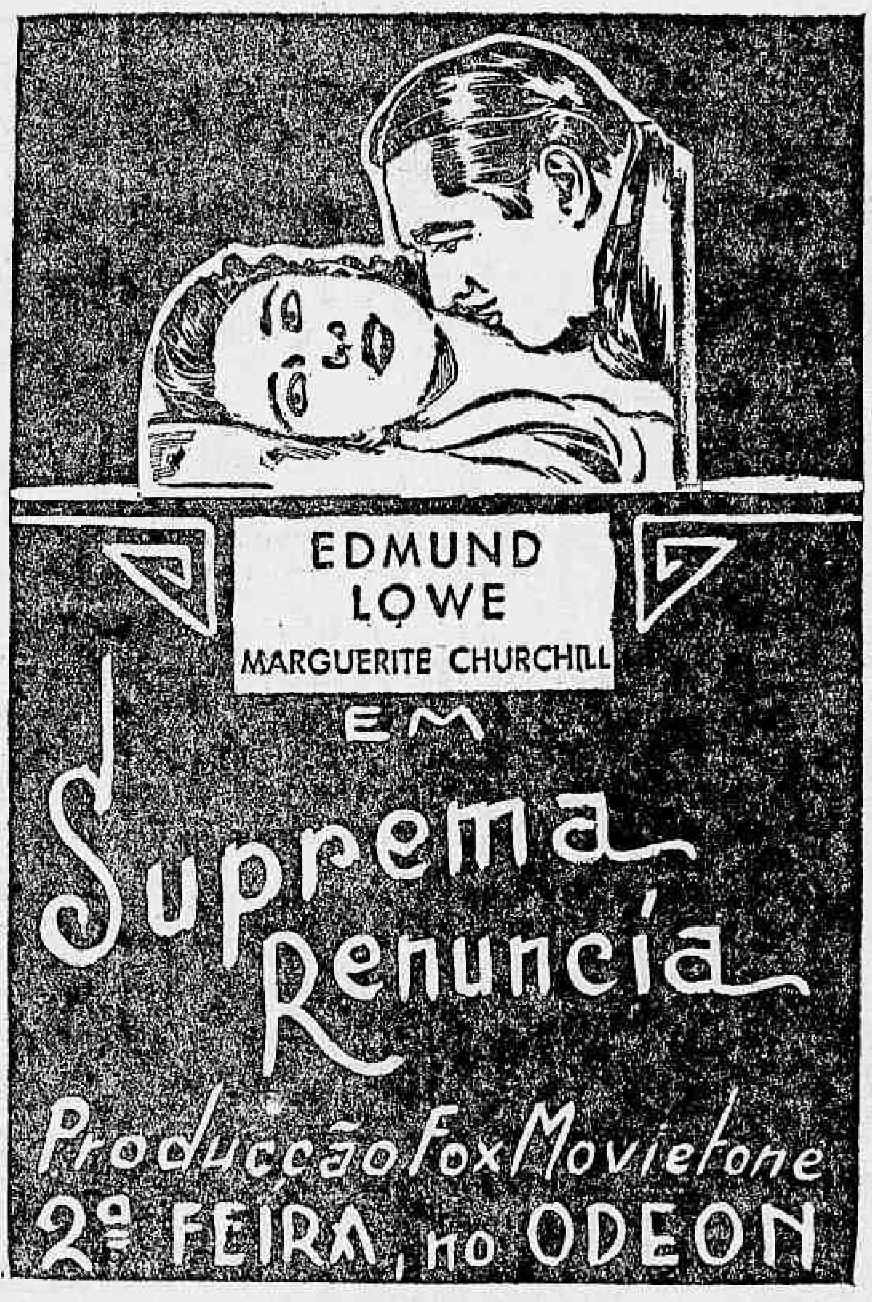

HOJE PATHE' HOJE
A UNIVERSAL apresenta mais um sensacional film de cow-boy
LOGRANDO LOBOS
pelo destemido

A idylica estancia Dawley — O novo capataz — Dois amigos sinceros — Um plano fóra do commum para capturar malfeitores — O máo pastor — Phonographo de grande utilidade — Prisão dos ladrões de — ovelhas —
Ultimas novidades mundiaes pelo famoso JORNAL UNIVERSAL, N.º 72

PATHE'-PALACE
HOJE —:— HOJE
O soberbo e impressionante romance de amor de um joven official, por uma linda princeza da Russia Imperial
TEMPESTADE
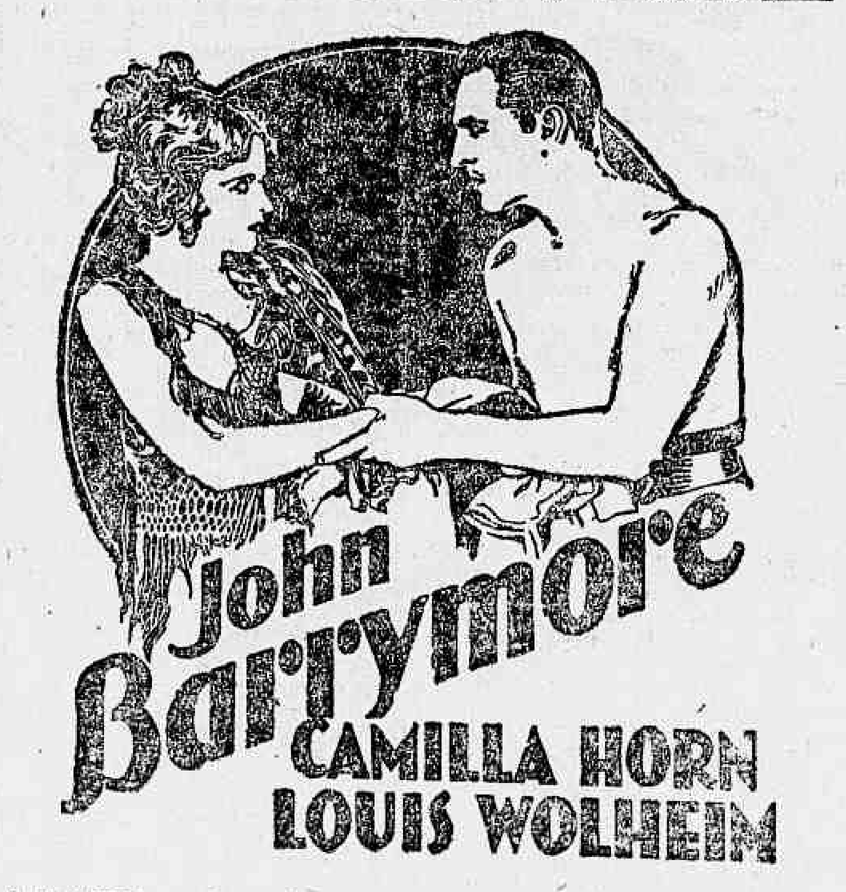

A imponente e alegre côrte da Russia — O Genio da revolução — A REVOLUÇÃO — Um amor sublime unico e salvador
Realização cinegraphica da famosa
SEGUNDA RHAPSODIA HUNGARA

OFFICINAS DO DIARIO CARIOCA
PRAÇA TIRADENTES, 77
perfeitamente apparelhadas fazem composições em linotypo em corpos: 6, 7, 10, 12, 14 e 18 em qualquer medida, a preços commodos e com presteza.
TELEPHONES, 2-0824 — 2-3023
Pódem fazer tambem jornaes e aceitam qualquer impressão para machina rotativa.

THEATRO S. JOSÉ
Empreza Paschoal Segreto
HOJE — NO PALCO
Sessões de 3.40 e 8 3|4
A DIVERTIDA PEÇA
A pensão de d. Brigida
com Manoel Durães — Ismenia dos Santos e Conchita de Moraes
NA TELA:
doce como mel
Um romance musical
com NANCY CARROLL

ODEON | GLORIA | PALACIO

ODEON
HOJE — A METRO-GOLDWYN apresenta
Raquel Torres
CHARLES BICKFORD e NILS ASTHER — no romance de emoções
O MONSTRO MARINHO
No programma: — TORCENDO P'RA CACHORRO — Comedia falada em hespanhol, interpretada por cães
Horario: — 2.00 — 3.40 — 5.20 — 7.00 — 8.40 e 10.00
Sessão Serrador das 5 ás 7 horas
A seguir: — MAE SIMON — em A MÃE DE ISRAEL — film israelita com legendas em portuguez

GLORIA
HOJE — "Temporada Passatempo"
Começa á 1 hora — 2.25 — 3.45 — 5.00 — 6.15 — 7.30 — 8.45 e 10.00
A FOX-FILM apresenta
MARCELINE DAY
KENNETT MACKENNA e HENRY B. WALTHALL no emocionante romance
Os Mysterios do Temple Tower
Complemento: — FOX MOVIETONE JORNAL 45
A seguir: — EDMOND LOWE — MARGARETTE CHURCHILL — no film da FOX-FILM — "SUPREMA RENUNCIA"

PALACIO
HOJE — A Metro-Goldwyn-Mayer apresenta
Joan Crawford
JOHN MAC BROWN e RICARDO CORTEZ
no estonteante romance
Mulher... e nada mais
No programma: — METROTONE NEWS N.º 39
Horario: — 2 — 4 — 6 — 8 e 10 hs.
Sessão Serrador das 5 ás 7 horas
A Seguir: — Ainda a Metro-Goldwin-Mayer nos dará BESSIE LOWE e LOLA LANE em "COISAS DE ESTUDANTES"

— — COMPANHIA BRASIL CINEMATOGRAPHICA — —

Sob a falsa suspeita de ladra, Brigitte Helm reapparecerá segunda-feira, no Parisiense, em "Os tres amantes", como a grande dama da téla cinematographica

O Parisiense estreará brevemente "Os tres amantes", lindo film da Ufa com a encantadora Brigitte Helm

Neste proximo film synchronizado, da Ufa, para o "Programma Urania", a heroina de "Metropolis" e de "Manolesco", cria o papel de uma joven e linda bailarina que não póde progredir na sua carreira artistica porque carece de um protector influente ou rico. E' verdade que poderia alcançar o mesmo alvo se quizesse sujeitar-se a uma protecção ou amizade baixa, o que tão communente occorre nas espheras da vida artistica. Um dia, porém, a felicidade lhe sorri, mas pouco demorou a que Vera Kersten cahisse nas garras de um aventureiro que tentára tirar partido da sua condição de mulher fraca. O ponto culminante deste film é attingido no desenlace surprehendente de um caso criminal, do qual, comtudo, a infeliz bailarina sáe soberanamente, porque estava innocente da culpa que lhe imputavam. Todos quantos admiram Brigitte Helm devem vel-a viver quadros bellissimos de alto realismo e de intensa sentimentalidade porque, como disse um critico europeu, neste seu papel Brigitte sabe rir e sabe chorar com uma arte adoravel. Do elenco fazem parte Lilly Alexandra e Henry Stuart, de quem falaremos outra vez. Na direcção de scena esteve o regisseur Erich Waschneck.

Inteiramente falado em portuguez

Se á Paramount faltassem, por parte do nosso publico, incentivos e applausos, ella, certamente, se daria, agora, como paga para todo o resto da existencia. A maneira como o nosso publico recebeu "Noivado de Ambição", hontem, estreado no Capitolio, é dessas que enlevam, satisfazem plenamente e dão como pagos e bem pagos todos os sacrificios.

Não foram pequenas as difficuldades com que lutou a marca das estrellas para offerecer ao nosso publico o espectaculo hontem estreado. Nós sabemos, pelas producções nacionaes que temos visto, que não é muito facil, a despeito de toda a boa vontade, fazer um film; quão mais difficil não ha de ser, porém, fazer um film em lingua estrangeira, um film falado para outro povo! Mas é bem verdade que, se a Paramount não mede sacrificios, em se tratando do seu publico em geral, tambem não os mede — e tem demonstrado claramente — em se tratando do nosso publico. Da mesma fórma como foi ella a primeira a inaugurar um apparelho de som no Brasil, installando-o em São Paulo, tambem foi ella, agora, a primeira a fazer um film inteiramente falado em portuguez.

Mas o publico reconhece isso tudo. A prova de que elle reconhece, está na maneira como, hontem, applaudiu "Noivado de Ambição", o primeiro film que vemos e ouvimos dialogado na nossa lingua.

Será um erro, não obstante, pensar que o film venceu amparado, unicamente, pela gratidão do povo. Influenciado apenas pela gratidão, o publico receberia o film com attenção, com bondade, dominado, porém, pela belleza do trabalho, pelo seu valor extraordinario, pela sua emoção fortissima, recebeu-o com verdadeiro enthusiasmo, dando applausos que valem, indiscutivelmente, pela maior consagração.

Nancy Carroll, a heroina do film, foi uma vez mais glorificada. Bastante applaudidos foram, tambem, os demais interpretes do film.

"Anjos do Inferno"

O Anno Novo vem ahi e com elle a promessa que a United Artists faz de exhibir — "Anjos do Inferno" — essa super-producção que todo o publico está esperando curioso. O film, que Howard Hughes produziu e dirigiu, está correndo, actualmente, os cinemas da Inglaterra, debaixo dos elogios de toda imprensa e do publico em geral.

"Anjos do Inferno" merece, perfeitamente todos estes elogios. O film teve o maior de todos os cuidados em sua direcção e na escolha de suas figuras principaes; foram mezes de estudo e de trabalhos para o seu productor, Howard Hughes. Foram experiencias, feitas pelos photographos, pelos technicos que apparecem no film. De todo este cuidado só poderia resultar um trabalho admiravel, em que a historia, bem adaptada á téla e optimamente dirigida por Hughes foi desempenhada de um modo brilhante pelos artistas do elenco.

James Hall, Jean Harlow e Ben Lyon encarnam as tres figuras centraes do film, emquanto Jane Winton se encarrega de uma parte de menos importancia, mas que despertou elogios dos criticos. "Anjos do Inferno", dentro de algum tempo, será o film por excellencia... o espectaculo a que todos irão assistir.

Um novo programma no Palacio Theatro, com Joan Crawford

O Palacio-Theatro, da Companhia Brasil Cinematographica, começou, hontem, a exhibir um novo film. A Metro-Goldwyn-Mayer apresenta-o, dando como estrella essa criatura linda e elegante — Joan Crawford. "Mulher e nada mais" se cerca de tantos elementos de successo que o seu agrado foi completo. No elenco estão ainda: Ukelele Ike, John Mac Brown, Ricardo Cortez, Benny Rubin, Karl Dane e Dorothy Sebastian. Ha varias canções no film.

El ultimo de los Vargas

Ainda não se filmou uma pellicula tão emocionante, quanto esta producçao Fox Movietone que é toda dialogada em hespanhol. Este film que é a versão latina de "O ultimo dos Duanes", tem a interpretação a cargo de George Lewis, Luana Alcaniz e Vicente Padula, cujos desempenhos fazem de "O ultimo de los vargas", um espectaculo deveras interessante. A Fox Movietone fará apresentar, na tela do cinema Pathé Palace, na proxima semana e no mesmo programma, um complemento digno de menção um lindo conto de Natal "Não me esqueças", com David Rollins e Nancy Drexel nos protagonistas, que narram, subtilmente um mimoso romance de amor.

"Tempestade", no Pathé Palace

Gigantesco trabalho dramatico pelo incomparavel artista John Barrymore

"Tempestade" é um drama de emoções fortes, repleto de scenas de belleza insuperavel. A synchronização perfeita augmenta a sua dramaticidade. A musica tempestuosa enquadra-se admiravelmente á acção. Ha a salientar o canto e o côro dos soldados russos.

"Tempestade", é a narrativa empolgante e de suprema emoção, do amor de um joven official plebeu, por uma princezinha da Russia Imperial.

Este official, elegante, soberbo, altivo, destemido e generoso, é encarnado pela correcção artistica de John Barrymore. O seu trabalho impressiona. A perseguição soffrida por elle, é de commover.

Elle perdeu todos os seus galões, foi calumniado, humilhado e encarcerado, mas, nada, nada conseguiu que elle esquecesse aquella por quem tudo soffria. O papel da princezinha é feito pela linda Camilla Horn que vive fidalgamente a joven orgulhosa, a mulher que sacrifica o seu amor á sua desmedida vaidade e preconceitos. Mas, no fim ella se curva áquella ingente affeição, dando logar a uma scena de inenarravel belleza. A visita de Camilla Horn á John Barrymore na prisão, é de um effeito dramatico extraordinario.

"Tarakanova" obra de arte do cinema francez

O cinema francez tem feito progressos consideraveis. Haja visto o ultimo grande film, aqui, exhibido, "O collar da rainha", que o Programma Serrador apresentou, soube conquistar merecidos laureis para o cinema de França. Agora, o mesmo Programma Serrador annuncia uma nova pellicula, tambem sonóra e musicada, "Tarakanova". Esta producção, que revive a época brilhante da côrte de Catharina, da Russia, terá a sua apresentação muito breve. Edith Jehanne, Olaf Fjord e Rudolf Klein-Rodege são os interpretes de maior vulto. O film irá numa das casas luxuosas da Companhia Brasil Cinematographica, no Quarteirão. Ha algumas canções, por Edith Jehanne que emprestam mais encanto e maior belleza á historia do film.

"Coisas de estudantes"! Você póde saber o que são essas "coisas", no film alegrissimo que o Palacio Theatro estreárá por estes dias!

Um film-azougue!

Assim é o film que o Palacio-Theatro estreará por estes dias, e que se incorpora entre as mais interessantes estréas da Metro-Goldwyn-Mayer, nesta temporada: "Coisas de Estudantes", uma historia divertidissima, vivida por gente dessas Universidades americanas, que temos visto em tantos films deliciosos. Se a historia de "Coisas de Estudantes", que não é outra coisa senão a versão cinematographica de "Good News", a famosa peça americana, é interessante, animadissima, o elenco que a interpreta revela uma escolha felicissima da "Metro-Goldwyn-Mayer": Bessie Love é o primeiro nome, e ella enche de uma alegria communicativa, envolvente, todos os episodios do film; Lola Lane, que vimos em "Follies de 1929"; Stanley Smith, que secundou Nancy Carroll, em "Queridinha" e "Doce como mel", Mary Laylor, uma nova figura, cheia de predicados, e Ukelele Ike, são as restantes figuras. Gente alegre, uns mais moços que os outros, mas todos jovialissimos, todos contentissimos com a alegria enorme que ha no entrecho.

Mas a musica tambem é um dos valores de "Coisas de Estudantes", musica, aliás, em parte, já nossa conhecida, por isso que ella é de De Sylva, Brown e Henderson, — escriptores que só têm conhecido victorias com os seus "foxs", que o mundo decora, canta e assovia, encantado.

BESSIE LOVE é um dos encantos de "Coisas de estudantes", o film-azougue que o Palacio-Theatro estreárá em seguida a "Mulher... e nada mais!"

A tempestade tremenda que vamos ver em "Moby Dick" é a reproducção fidelissima de uma tempestade real

"Moby Dick", o grande film do grande John Barrymore, que em pouco se offerecerá á curiosidade infinita dos nossos olhos se vale pela emoção do seu romance empolgante, vale, mais ainda, pelo esforço inaudito, pelo sacrificio immenso que representa. Porque o drama tremendo nos seus instantes mais brutaes, como aquelle da tempestade, por exemplo, foi trabalhado dentro do realismo brutal de um temporal immenso que varreu, dias a fio, as costas da California. De modo que aquellas sequencias apavorantes da borrasca que apparecem no film foram feitas sem nenhum recurso que não os do realismo mais vivo. Aliás esse foi o desejo de Barrymore, desde o primeiro instante, tanto que a filmagem daquellas scenas se retardaram muito. Habil conhecedor dos caprichos do mar, pois nelle, permanece, ás vezes, mezes inteiros, Barrymore, aguardou a borrasca tremenda que vem afinal, para serem colhidas aquellas sequencias que fazem tremer de emoção os mais frios e mais indifferentes. E o seu desejo, aliás, se satisfez plenamente porque até hoje olhos humanos ainda não fixaram drama no mar tão brutal como esse que essa sequencia de "Moby Dick" apresenta.

Mas a grande producção Warner-First encerra ainda outras visões sensacionaes porque nos mostra dentro do seu drama immenso, uma série de tragédias brutaes que marcarão sem duvida, para "Moby Dick", o logar da maior e da mais gigantesca producção da época.

"Moby Dick" terá o seu lançamento ainda neste fim de anno no Palacio-Theatro da Cia. Brasil Cinematographica.

Um film de emoções e uma comedia gosada, no Odeon

Mudando o seu cartaz, hontem, o Odeon começou a exhibir "O monstro marinho", um film de emoções fortissimas e ao mesmo tempo a estupenda comedia, pela troupe canina da Metro Goldwyn-Mayer, "Torcendo p'ra cachorro". O espectaculo do Odeon é esplendido, despertando grande interesse o film, que tem por artistas Nils Asther, Raquel Torres e Charles Bickford e fazendo o publico rir, a gosadissima comedia pelos cães que amam... e falam hespanhol.

Na Central do Brasil

Estão autorizados a requisitar passagens — Sómente a Intendencia póde receber materiaes — Outras notas

O director da Central do Brasil, autorizou a requisitarem bilhetes de passagens, transportes e transmissão de telegrammas, aos srs.: dr. Gumercindo Pereira, da Inspectoria de Vehiculos e da Guarda Civil, de Minas Geraes, e dr. Aristides Pompeu do Amaral, official de gabinete da secretaria N. Agricultura, de São Paulo.

SÓMENTE A INTENDENCIA PÓDE RECEBER MATERIAES

Ha algum tempo era costume nas varias divisões da Estrada, a entrega directa e mesmo compra de materiaes.

Havia mesmo uma certa anarchia neste sentido. Os chefes de serviço afim de protegerem firmas suas "camaradas" recebiam o material e depois é que scientificavam a Intendencia que os mesmos estavam em ordem. Era uma balburdia. Nesta balburdia passavam monstruosas bandalheiras, eram recebidos materiaes que ficavam depositados nos almoxarifados e só de lá saiam, quando estavam imprestaveis.

Afim de acabar com essas frequentes irregularidades e para mais efficiencia na fiscalização dos mesmos, o sr. Arlindo Luz determinou que, compete exclusivamente á Intendencia o recebimento de materiaes, ficando vedado ás divisões recebel-os directamente, salvo aquillo que por sua natureza deve ser entregue á margem da linha, como sejam: tóras, tijolos, lenha, etc.

O AGENTE DE NOVA IGUASSU' PEDIU GARANTIAS

O agente da estação de Nova Iguassú telegraphou ao director da Central do Brasil, que em vista das anormalidades occorridas naquella localidade, sobre questões politicas, pedia garantias para a referida estação.

Assim, a estação de Nova Iguassú foi guarnecida por forças do Exercito.

ALTERAÇÕES NA PAUTA DO E. DO RIO

A pauta do Estado do Rio foi alterada até segunda ordem, na seguinte fórma: café, 1$160, por kilo, taxa ouro 5$662; assucar, 200 réis, por kilo, taxa ouro, 1$700.

REGRESSOU O SR. MINISTRO DA FAZENDA

Regressou, hontem, de manhã, de S. Paulo, o dr. José Maria Whitaker, ministro da Fazenda. S. ex. foi passageiro do trem Cruzeiro do Sul.

PASSOU A SERVIR NO GABINETE DO SUB-DIRECTOR DO TRAFEGO

O sr. Benedicto Ramos Ortiz, agente de 3ª classe, com exercicio na estação de Quiririm, passou a servir no gabinete do sub-director do trafego, em logar do agente de egual classe, que se retirou a pedido, por motivo de saude, Antonio de Almeida Pinto.

PARA FACILITAR O SERVIÇO

O director da Central do Brasil, em circular, determinou que o dr. Alberto Flores, em exercicio no gabinete do sub-director da 1ª divisão, assigne o expediente da directoria, afim de facilitar o serviço.

DOIS CARROS INCENDIADOS

Cerca de 1 hora e 30 minutos, manifestou-se incendio, nos carros 42 e 252 D, da composição do trem SU 129, na estação de D. Clara, estação terminal do suburbio da bitola larga da Central do Brasil, devido ter a locomotiva 410 desprendido oleo em combustão que correu para debaixo dos referidos carros. Chamados os bombeiros foi o fogo dominado ás 2 horas e 30 minutos da manhã, ficando o carro 42 D, completamente inutilizado.

Foi aberto inquerito para apurar a responsabilidade do pessoal da estação que não providenciou a retirada dos carros no momento preciso.

ESTAÇÕES QUE MUDAM DE NOME

O director da Central expediu, hontem, a circular que declara, a denominação de "Sebastião de Lacerda" e "Demetrio Ribeiro", as antigas estações do Commercio e Sebastião Lacerda, conforme já foi noticiado ha tempos.

QUANDO ACABARA' ISTO!

O sr. Arlindo Luz, deve tomar energicas providencias afim de cohibir o que se passa em varias dependencias da Estrada, quanto á falta de varios empregados, que só apparecem na repartição, duas e tres vezes por mez, e encontram o livro do "ponto" em branco afim de encherem com os seus nomes, recebendo o pagamento integralmente...

S. s. deve, sem aviso prévio, como é costume, percorrer varias secções e encerrar o "ponto", para vêr como fica de fóra muita gente.

Procure certificar-se e verá o resultado.

Estreou hontem "Mentiras de Mulher", o film dos 4 idiomas

Começando pela versão ingleza, de accordo com a tabella de programmação que foi estabelecida, a Paramount deu inicio, hontem, ás exhibições de "Mentiras de Mulher", o film que foi annunciado em quatro linguas differentes, devedo ser exhibino durante, pelo menos, duas semanas.

Começou, tambem, logicamente, o desfile das nacionalidades. Hontem, foram os inglezes e os americanos, além daquelles que conhecem e gostam do inglez, que se reuniram no Imperio, em uma sessão super-elegante. Apresentou-se então "The Lady Loes", o film em que Claudette Colbert é a heroina.

Amanhã estreará a versão allemã, ou seja "Seine Freundin Nanette", que tal é o nome, em allemão, de "Mentiras de Mulher". Lissi Arna' grande figura dos palcos de Berlim, apparecerá como interprete, secundada por Fritz Delius.

Hoje, está em cartaz a versão franceza, "Une Femme a Menti", com Louise Lagrange, Paul Cappelani e Boucot, nos principaes papeis, e no dia 18 será apresentada a copia hespanhola, com Carmen Larrabeiti, encarnando a figura central.

A seguir, até o ultimo dia de exhibição, as apresentações continuarão assim, alternadas, de modo a permittir que toda a população cosmopolita do Rio, escolhendo o dia que mais lhe convenha, possa admirar, em sua lingua original, esse trabalho, que é verdadeira obra de arte e uma conquista surpreendente.

O Imperio será, pois, durante esta semana e durante a que lhe ha de seguir, o cinema cosmopolita por excellencia, ou, seja, o cinema por excellencia da elegancia, pois que não póde ser senão um logar de grande elegancia aquelle onde se devem reunir, em dias variados, os elementos mais cultos das colonias ingleza, americana, franceza, hespanhola e allemã, do Rio de Janeiro.

"Olympia" será estréado proximamente pela Metro Goldwyn Mayer e revelará a personalidade de José Crespo

Com "Olympia", esse finissimo film falado em hespanhol, versão da famosa peça de Molnar, que a Metro-Goldwyn-Mayer apresentará proximamente num cinema da Cia. Brasil Cinematographica, não vem apenas a opportunidade de se apreciar o primeiro super-film de luxo realizado pela Metro-Goldwyn-Mayer no idioma castelhano, mas tambem a opportunidade de ficarmos conhecendo, através o cinema do som, a personalidade de José Crespo, o sympathico e interessantissimo artista hespanhol que já realizou, no nosso Municipal, uma pequena temporada com Catalina Barcena.

José Crespo é a principal figura de "Olympia", sendo que a primeira figura feminina é Maria Alba, cada vez mais linda e... mais hespanhola.

SUPREMA RENUNCIA

Edmund Lowe, o elegante e querido astro da Fox, vae apparecer em uma producção moderna, onde realiza mais uma brilhante "performance" para a cinematographia. Artista completo, que tem realçado as suas multiplas interpretações; Edmund Lowe que vem demonstrando, através as mascaras mais diversas de seus personagens, uma perfeição impressionante, é, hoje em dia, o mais cotado galã de Hollywood.

Em "Suprema renuncia", a sua arte em consorcio á sua elegancia, culmina de um modo unico e absoluto. Por "leading-lady", tem Lowe a doçura divinal de Margueritte Churchill a meiga estrella, que tornaremos a vel-a em breve, fulgurando em "A grande jornada". Como coadjuvantes nesta pellicula de amor Fox Movietone, appareceu ainda, Regis Toomey, Owen Davis Earle Foxe, Hall Hamilton e Eddie Grigbon — "Suprema renuncia" estará na téla do cinema Odeon, a partir da proxima segunda-feira.

"Piccadilly", o film que todos esperam

"Piccadilly" terá a sua apresentação muito breve. O Programma Serrador, que vem guardando essa soberba obra de Dupont para os frequentadores das casas da Companhia Brasil Cinematographica, dentro de alguns dias terá marcado a data de apresentação desse importante trabalho inglez. O film é da British-International e tem por artistas Jameson Thomas, Gilda Gray e Anna May Wong. Vem precedido de muita reclame e propaganda da Europa, onde pelas maiores capitaes despertou sempre agrado e enthusiasmo por parte dos fans. Não sómente estes gostaram do film, a critica foi prodiga em elogios ao grande trabalho de Dupont, director merecedor das maiores referencias, em vista de seus trabalhos, mais recentes, como "Moulin Rouge" e "Varieté". O homem que fez e realizou taes films não poderá nunca retrogradar... "Piccadilly" é um film admiravel, quanto á sua historia, á suá direcção, ao trabalho dos artistas e á montagem de suas scenas que são grandiosas e riquissimas. O Programma Serrador dentro de poucas semanas estará exhibindo "Piccadilly" e conquistando, naturalmente, novas glorias.

A CRUZ VERMELHA EM JUIZO

Uma petição ao juiz da 2.ª Vara Civel

Tardava o encaminhamento do escandaloso caso da Cruz Vermelha, para os tribunaes. Deante dos abusos de elementos irreflectidos, que em tumulto e arrogancia, realizavam, ultimamente, as celebres assembléas para repôrem o general Ivo na presidencia da instituição, os socios descontentes, feridos nos seus direitos, appellaram para a justiça, e, hontem, o dr. Emilio de Oliveira, que representa a grande maioria dos usurpados, apresentou uma petição ao juiz da 2.ª Vara Civel, para que fossem annulladas as eleições viciadas, sob allegações "de jurys". Recorre o illustrado advogado á nossa justiça, antes de appellar para o Orgão Internacional de Genebra, por um gesto de sincero patriotismo.

São estes os termos da referida petição:

"Illmo. e Exmo. Sr. Dr. Juiz da 2.ª Vara Civel.

O abaixo assignado, brasileiro, casado, medico e advogado, residente nesta capital, com escriptorio á rua do Rosario, n.º 152, sala 2, socio da Cruz Vermelha Brasileira, documento junto, no uso e goso de seus direitos, não se conformando com as eleições realizadas nos dias 6 e 12 do corrente, procedidas com violação expressa de seus Estatutos e Regulamentos, sob coacção, tumulto e ameaças, factos divulgados pela imprensa desta cidade, na obrigação, como socio, de cumprir e fazer cumprir as leis basicas daquella instituição, vem por isso requerer a Vossa Excellencia, a citação do general Ivo Soares, actual detentor da presidencia da Cruz Vermelha Brasileira, para, na 1.ª audiencia deste Juizo, assistir á propositura da acção ordinaria de annullação de taes eleições, como nomear e assistir á nomeação de peritos para procederem a exame nos livros das actas e de presença, como ainda em 17 lotes de procurações que foram rubricadas pelo supplicante e que serviram para a installação e votação nas assembléas citadas, e nos demais documentos que se referirem os quesitos que em Juizo serão apresentados para o fim requerido, tudo sob pena de revelia e demais comminações legaes.

Para todos os effeitos inclusive o de pagamento da taxa judiciaria dá o valor de dez contos de réis.

Nestes termos. Pede deferimento.

Com os seguintes documentos: a — Recibo de quitação como socio; b — Estatutos e Regulamentos pelos quaes se fizeram as eleições; c — Parecer do dr. Clovis Bevilacqua, que contraria as votações por procurações; d — Jornaes diversos. Rio, 15 de dezembro de 1930. — **Emilio Pimentel de Oliveira**".

Chegou, de Berlim, o "Itamagé"

Pela manhã, de hontem, fundeou, na Guanabara, o paquete "Itanagé", procedente de Belem e escalas de costume em excellentes condições sanitarias.

Em transito para os portos do sul viajam 21 passageiros.

O "Cuyabá", na Guanabara

Amanheceu, hontem, fundeado na Guanabara, o paquete "Cuyabá", da fróta do Lloyd Brasileiro, vindo de Hamburgo e escala.

Entre os que nesta capital desembarcaram, figuram os srs.: professor Manoel da Hora Torres, dr. Joaquim Inosofa e senhora, engenheiro José Fernal e senhora, dr. Braulio Furtado Luz, Francisco José Pinto e senhora, dr. Adherbal Carneiro Novaes, Adolpho Baptista Nogueira, José de Souza Araujo, Antonio Novaes Filho, Manoel Joaquim Teixeira, Cleobulo de Oliveira Freitas, João Medina, Fortunato Chagas, Adriano Motta e Silva e outros.

"DIARIO CARIOCA"

Director-Thesoureiro
SEBASTIAO MENDES DE BRITO

Chefe da Redacção
VICTOR HUGO ARANHA

Gerente
J. B. MARTINS GUIMARAES

16 DE DEZEMBRO DE 1930

EXPEDIENTE

Redacção, administração e officinas
PRAÇA TIRADENTES, 17
Endereço telegraphico: "DIARIO CARIOCA"

Telephones:
Director — 2—3018.
Gerente — 2—3023.
Administração — 2—0824.
Redacção — 2—1559.
Officinas — 2—0824.

ASSIGNATURAS

Para o Brasil:		Estrangeiro:	
Anno	40$000	Anno	70$000
Semestre	20$000	Semestre	35$000

Os talões de assignaturas são de côr amarella e da serie C.

Venda avulsa 100 réis — Interior, 200 reis

A secção de publicidade funcciona annexa á gerencia do "Diario Carioca", com quem os srs. annunciantes deverão tratar directamente, ou por intermedio de seus agentes e agencias autorizadas, toda a materia referente a publicações.

Toda a correspondencia com valores deve ser dirigida ao gerente do DIARIO CARIOCA

E' nosso cobrador o sr. Lourenço Amaral, unico autorizado a fazer recebimentos em nome do "Diario Carioca".

SUCCURSAL EM S. PAULO
Director: Paulo Duarte.
Rep. Commercial: Octavio Barbosa
Rua Conselheiro Chrispiniano, 14 — Ap. 17.
Phone, 2—2210 — Caixa, 3100.

AGENTE ESPECIAL NO ESTADO DE MINAS GERAES
Djalma Medeiros
Rua Cezario Alvim, 35 — JUIZ DE FO'RA

AGENCIAS DE ANNUNCIOS AUTORIZADAS
Eclectica, Agencia Will, Foregn Advertising, Empresa Americana de Publicidade, Agencia Tote Ltda. e Agencia Walter Thompson.

São nossos viajantes e autorizados a receber assignaturas e materia paga os srs.: Djalma Medeiros, Augusto Fernandes, José de Freitas, Arnaldo Telles de Menezes, Antonio Marques e Antonio Leitão Machado.

NILO PEÇANHA E O NORDESTE

A riqueza brasileira está condicionada á solução dos seus diversos problemas agricolas, espalhados por todo o seu territorio, do Norte ao Sul, do litoral aos alti-planos centraes.

Falar, portanto, nos problemas economicos brasileiros, é falar na borracha, no cacáo, na castanha, no algodão, no fumo, no assucar, no café, no mate, no trigo, no arroz, no milho, no feijão, etc., e, finalmente, no gado; que constituem os productos do trabalho agricola e pastoril em que se empregam todas as nossas populações ruraes.

Agora, para que a vida da Nação se encaminhe por um futuro de prosperidade, torna-se necessario que o governo federal distribua patrioticamente, sem preferencias, os seus cuidados, a sua assistencia, a todos os productos das differentes zonas de producção nacional; isto é tanto ao café quanto á borracha, tanto á borracha quanto ao algodão.

Reconhecemos, porém, que ha de facto, uma parte do territorio nacional, a do Nordéste, que se torna merecedora de maiores cuidados do nosso governo federal, não só porque é uma região semi-arida, como por ser uma das maiores possibilidades economicas.

E' a zona, por excellencia, do algodão e da criação, que reclama urgentemente, para o seu desenvolvimento economico e social, a solução do seu maior problema, do seu problema vital, que é a irrigação das suas terras cultivaveis.

Será sempre inutil contar-se com a expansão economica do Nordéste, emquanto não se cuidar de levar a termo as suas obras contra as seccas, cujo abandono tem acarretado graves prejuizos não só á economia dos Estados dessa região, como á do paiz.

Agora, o Nordéste sabe, como sabe o resto da Nação, que, dos nossos governos republicanos apenas dois tiveram a compreensão clara e intelligente dos problemas do Nordéste.

O primeiro, Nilo Peçanha, que, após ter assumido o seu curto periodo presidencial, deu as mais inequivocas provas de patriotismo e sympathia para com as populações nordestinas, criando a Inspectoria Federal de Obras Contra as Seccas, que seria, não só a repartição orientadora dos serviços attinentes ao combate do flagello, mas tambem o elemento indispensavel e obrigatorio para a continuidade da assistencia do governo federal a essa região semi-arida do paiz, forçando assim, esse governo, a incorporar, definitivamente, as obras do Nordéste á administração publica do paiz.

O segundo foi o sr. Epitacio Pessôa, ampliando o programma da Repartição com a criação dos trabalhos das grandes barragens e das suas complementares obras de irrigação, como meio mais efficaz de incrementar a economia dessa região e de transformal-a em zona de producção facil e abundante em todas as épocas, como acontece nos Estados Unidos.

Infelizmente, porém, uma erronea apreciação do exacto conhecimento dessa parte semi-arida do paiz e do seu povo, tem levado alguns dos nossos homens publicos a se insurgirem contra o Nordéste, verdadeiramente descrentes da terra e do seu povo, chegando mesmo essa descrença ao impatriotismo de já se ter aconselhado ao governo o despovoamento integral daquella parte do territorio nacional, e o aproveitamento das suas populações nos outros Estados brasileiros.

Todos estão lembrados dessa ignominia e da repulsa que ella causara á Nação inteira.

E' conveniente recordar hoje esses factos justamente na hora em que se procura modificar o que foi realizado com tanto patriotismo no governo Nilo Peçanha em beneficio do Nordéste, para que o actual governo provisorio, na sinceridade com que está procurando amparar e proteger essa região, não se illuda, e venha antes prestar-lhe futuramente um grande desserviço.

Estamos crentes que a Inspectoria Federal de Obras Contra as Seccas, transferida para o Nordéste, perderá todo o seu prestigio, como repartição scientifica e technica que é, — passando então a ser uma repartição de infima classe e que, jogada e esquecida pelos sertões nordestinos, aguardará apenas que um governo inspirado nos conceitos já expendidos á Nação pelos illustres brasileiros Cincinato Braga e Sampaio Correia, venha dar-lhe, a talho de foice, o destino que a boa fé do governo do sr. Getulio Vargas lhe prepara.

O ORÇAMENTO MUNICIPAL

A commissão de orçamento da Prefeitura, nomeada pelo interventor, sr. Adolpho Bergamini, vem trabalhando incansavelmente para chegar a um resultado capaz de satisfazer ao desejo do povo e ao mesmo tempo estabelecer o equilibrio entre a receita e a despesa, de modo a que sejam, senão de todo supprimidos, pelo menos reduzidos, quanto possivel, os creditos extraordinarios ou supplementares, que eram o vicio ruinoso das administrações esbanjadoras que cairam com o regimen despotico predominante até 24 de outubro deste anno.

Como bem explicou o illustre interventor, em entrevista que concedeu a um jornalista, nem todas as idéas reformistas do actual apparelho orçamentario puderam ser agora introduzidas, pelas difficuldades insuperaveis que surgiram ao maior exame dos organizadores do orçamento futuro.

Entretanto, a nova lei obedecerá a uma orientação menos rotineira, sendo introduzidas modificações sensiveis que facilitarão grandemente o trabalho arrecadador. Membros da operosa commissão se referiram ao desejo de tomarem por base, no imposto commercial, não a natureza de negocio e sim o seu movimento, o que seria mais justo, evitando-se desegualdades e até disparates da legislação vigorante. Mas esse regimen novo encontrou embaraços de realização, já porque algumas casas costumam resistir, sempre que os poderes publicos pretendem proceder ao exame de escripturações commerciaes, já porque, quando mesmo essas casas se promptificassem a mostrar as respectivas escriptas, haveria sempre a possibilidade de ser fraudado o movimento, por negociante menos escrupulosos, interessados em pagarem imposto menor que o devido, pelo criterio novo estabelecido para todos, sem excepção ou privilegios.

O mesmo que occorre com a idéa da taxação baseada no gyro commercial, dar-se-ia com o imposto unico, perfeitamente exequivel, mas que só poderá ser decretado depois de um longo estudo e preparação, impossivel dentro do limitado espaço de tempo em que terá de ser ultimado o orçamento municipal para 1931.

O que ha a fazer, neste momento, é escoimar-se a lei de meios de muitos absurdos que o Conselho Municipal mantinha todos os annos, apesar das criticas severas da imprensa livre e das reclamações directas dos interessados.

* * *

A commissão orçamentaria da Prefeitura, segundo as ultimas informações, reduziu, ao minimo, o imposto fixo de licença de automoveis, fazendo a cobrança do excedente pelas bombas de gazolina, obrigada a contribuição de 100 réis por litro de consumo. Ao invés de um imposto fixo muito grande, inaccessivel a muitos chauffeurs e proprietarios de automoveis, criaram-se dois impostos: um, fixo, toleravel, segundo a ultima modificação que se annuncia na tabella em estudo; outro, variavel pelo consumo, cobrado suavemente.

Melhor, a meu vêr, seria a suppressão da taxa fixa, desde que a outra contribuição offereça um resultado largamente compensador, como demonstrei.

O caso dos mercadores ambulantes, de que tambem já tratei, não se sabe como será resolvido pela operosa commissão orçamentaria, mas precisa ser examinado por ella, para que, no exercicio futuro, se não dê a pratica da venda clandestina, resultante da estupidez orçamentaria.

Não se explica, tambem, que as certidões paguem o imposto de expediente brutalmente taxado na lei actual.

Nas repartições da União, as certidões são accessiveis á bolsa do pobre: na Municipalidade, a certidão é um espantalho, porque o requerente tem de pagar duplo emolumento, federal e local, e o extincto Conselho, sem compreender a necessidade de abrandar a taxação, a aggravava sempre, criando para o municipio uma verdadeira prohibição de colher os elementos de defesa de seus interesses e direitos. E se, por um lado, o imposto é quasi prohibitivo das certidões, por outro, o art 113 da Lei Organica, deixa de ser cumprido, arrogando-se cada director o direito de negar criminosamente certidões, ou de obrigar os requerentes a dizerem para que querem os documentos, estabelecendo uma nova curatella não prevista nas leis civis.

A lei orçamentaria deverá, pois, em nome da propria moralidade administrativa, facilitar ao municipe as informações que deseje, desde as do teor de actos, como, principalmente, do teor de informações, sabido como e que, dado o crescendo de papelorio burocratico, as decisões são muitas vezes erroneas pela rotina ou maldade de informantes tendenciosos.

Se o funccionario que prevarica, por ignorancia, affeição, desaffeição ou simples maldade, tivesse certeza de que a informação que désse, estaria sujeita ao debate, ao exame dos interessados, não se praticariam tantas violações do direito e da justiça, na esphera administrativa. E' claro que, não dado ainda o despacho definitivo de um processo, não deva ser fornecida á parte a informação; mas, publicado o despacho, deveria o interessado ter pleno conhecimento de todo o processo, para que a ampla defesa de que trata o § 16 do art. 72 da Constituição, até para os accusados, de forma que se torne extensiva essa providencia democratica aos impetrantes. Essa medida será, certamente, tomada pelo digno interventor, revolucionario de verdade, desejoso de vêr cumprido os ideaes moralizadores que determinaram a grande luta triumphante.

* * *

O dr. Bergamini é, antes de tudo, um coração incapaz da pratica de um acto que possa ser traduzido pelo desejo de fazer mal a quem quer que seja. A prova é que tem posto a sua bandeira de misericordia, sobre os seus maiores e mais implacaveis inimigos.

Ora, se s. ex. salva até esses, que afinal não lhe fizeram mal como homem, mas como grande defensor da collectividade, deve estar sériamente appreensivo— e o está realmente — deante da contingencia terrivel de ter de demittir empregados, que nenhum mal praticaram e que, afinal, não têm culpa da meningite do sr. Antonio Prado Junior.

A Commissão Orçamentaria poderia alvitrar ao digno interventor a criação de um imposto de emergencia, suave, sobre todo o funccionalismo municipal, inclusive diaristas e mensalistas, imposto que serviria para tornar possivel a continuação de todo o funccionalismo existente, sendo demittidos apenas os empregados indignos, prevaricadores, instrumentos do despotismo abolido pela Revolução.

O funccionalismo ganha já muito pouco e só não pleitea neste momento augmento de vencimentos, por compreender a necessidade desse sacrificio em bem da collectividade e pela esperança de uma politica que traça como consequencia o barateamento da vida.

Mas, apesar disso, creio em que não haveria um só funccionario capaz de se oppôr a um imposto de emergencia, que visasse aproveitar a actividade de todos os collegas ameaçados.

Fica aqui esta idéa de clemencia, de patriotismo e de humanidade.

CAMPOS DE MEDEIROS

PLAGIOS E PLAGIARIOS

Na ha duvida que poetas geniaes como Victor Hugo e Luiz de Camões foram accusados de plagios, mas o primeiro escreveu os "Miseraveis", e o segundo, os "Lusiadas".

O grande escriptor francez criou typos de romance novos como Jean Valjean e Quasimodo, que têm sido verificado existirem na realidade, pois, ainda hoje prende-se, processa-se e condemna-se á prisão quem furta um pão, um queijo ou uma fruta e manda-se passear na Europa quem rouba milhares de contos, ou arruinou a Nação.

O epico portuguez escreveu a historia de sua terra em versos, duma perfeição e pureza de linguagem taes, como outro ainda não o fez.

Além do que pode não ser considerado plagio o encontro de idéas tratadas na poesia, com rimas e metrificação differentes; assim é que se encontra a mesma idéa da morte da aguia, fulminada pelo raio, associada á perda da liberdade ou da vida, em Luiz Guimarães, Bilac, Heredia e Dostoiewsky, sem que se possa crer, tal o valor de todos elles, que um tenha copiado do outro.

Leopardi e Petrarcha fizeram o mesmo verso: "Femina é cosa mobil por natura."

Mas reproduzir, quasi com as mesmas palavras um capitulo do diccionario Larousse ou da encyclopedia britannica em um artigo ou discurso, repetir não uma, porém, varias idéas, de outro escriptor, isto é plagio, porque se o não fará ninguem foi, é ou será plagiario.

Compreende-se a coincidencia duma mesma idéa dum escriptor ou orador com outra anteriormente escripta ou proferida, admitte-se que pertençam ao patrimonio commum phrases como: "ser ou não ser, eis a questão", "palavras, palavras, palavras"; "o gato miará, o cão terá seu dia", que tanto foram escriptas por Shakespeare, como podem ser proferidas por qualquer ignorante ou analphabeto; porém, quando alguem diz: "seria o caso de se levantarem em um movimento de indignação e revolta as pedras desta cidade", está repetindo a idéa do grande genio inglez quando, no "Julio Cesar", pôz na boca de Marco Antonio estas palavras: "seria o caso de se levantarem as pedras de Roma num movimento de revolta."

Naturalmente quem é intelligente não precisa copiar, repetir palavra por palavra o que é dos outros; nesse caso o plagio é somente das idéas.

Quando repetidas vezes são encontradas, em um livro, idéas antes expendidas por outro, não resta a menor duvida que houve plagio.

No pamphleto sobre eloquencia politica, diz Carlyle: "a arte da palavra é nobre, é mesmo divina, é como uma scentelha do céo que nos mostra que mundo glorioso existe e se aperfeiçoou em um homem."

Encontra-se no "Tempo presente", de Carlyle: "Uma região nova, terrivel, está sem vizinhos ainda, aqui tanto quanto posso vêr, mas monstros flacidos irracionaes (philantropos e outros) de especie gigantesca; hyenas, hyenas chacoteadoras, lobos vorazes, diabos provavelmente, diabos maleficos como os que S. Guttilac achou em Croyland ha muito tempo"; e: "vive em um meio tão salubre e tão bem adaptado ás necessidades do espirito e do corpo como este estabelecimento preparado para os regimentos de linha do Diabo", e pouco adeante: "Porque ao redor deste estabelecimento exemplar, deste Oasis de pureza reservado aos regimentos de linha do Diabo" e ainda na mesma pagina: "Se eu tivesse uma republica para reformar ou governar, certamente não seria sobre os regimentos de linha do Diabo que eu concentraria desde logo minha attenção".

Vieira disse no sermão prégado na Capella real, em 1662, portanto muito antes do grande escriptor inglez: "De sorte que neste mesmo logar nos estão ouvindo muitos demonios e queira Deus que sejam só os que se não vêem.

Oh! Se Deus nos abrisse os olhos, como haviamos de vêr todo este mundo, as ruas, as casas e as mesmas egrejas cheias de demonios, os quaes não vemos, assim como não vemos os anjos da guarda que nos assistem! E em que differem os demonios de muitos homens? Só differem em que os demonios são invisiveis, e os maus homens são demonios que vemos."

"O demonio é pae da mentira e a tua adulação, o teu odio e a tua ambição, quando falou verdade?"

Assim, o plagiario é um verdadeiro demonio que se apresenta como homem, pae da mentira, geralmente adulando, cheio de odio contra quem não segue os seus processos, com tamanha ambição que só pensa em tomar a posição dos outros e sempre escondendo o seu pensamento e o seu jogo.

ALMIR FERREIRA

TOPICOS DO "DIARIO"

O TEMPO

Previsões para o periodo de 18 horas de hontem ás 18 horas de hoje

Districto Federal e Nictheroy — Tempo: entre instavel e ameaçador com chuvas e trovoadas. Temperatura: menos elevada, porem, sujeita ainda a mormaço. Ventos: variaveis á principio, rondando, após para sul, com rajadas. Tendencia geral do tempo, após 18 horas: continuará instavel.

Estado do Rio de Janeiro — Tempo: entre instavel e ameaçador, com chuvas e trovoadas. Temperatura: menos elevada, porém, sujeita ainda a mormaço.

Estados do Sul — Tempo: ameaçador com chuvas e trovoadas nas regiões serra, litoral de S. Paulo e entre instavel e ameaçador com chuvas e trovoadas nas demais zonas; e perturbado com chuvas e trovoadas nos demais Estados. Temperatura: em declinio sendo ligeiro no interior de S. Paulo. Ventos: perdominarão os do quadrante sul com rajadas possivelmente fortes.

Synopse do tempo occorrido no Districto Federal, de 14 horas de ante-hontem ás 14 horas de hontem

O tempo foi bom com nebulosidade á tarde e á noite e instavel, hoje, com chuviscos e mormaço por vezes. A temperatura continuou bastante elevada. As medias das temperaturas extremas verificadas nos postos do Districto Federal foram: maxima 31°9 e minima 25°2 e as temperaturas extremas observadas no Observatorio Meteorologico da Avenida das Nações foram: maxima 30°2 e minima 26°8, respectivamente, ás 13 horas e 4 horas e 15 minutos. Os ventos foram variaveis com rajadas frescas pela madrugada, attingindo a maior velocidade á 14 metros e 5 por segundo ás 4 horas e 33 minutos, de NW.

SERVIÇO ESPECIAL PARA O TRAJECTO RODOVIARIO RIO-S. PAULO

Previsões para o periodo de 18 horas de hontem as 18 horas de hoje

Tempo: entre instavel e ameaçador com chuvas e trovoadas no Estado do Rio e ameaçador com chuvas e trovoadas em S. Paulo. Temperatura: em declinio. Ventos: variaveis a principio rondando para sul, após no Estado do Rio e rondando para sul em São Paulo, rajadas, sendo posivelmente fortes em São Paulo.

A Cruz Vermelha — Conforme annunciamos, já deu entrada, em juizo, a acção destinada a annullar a eleição fraudulenta, simulada pelos medicos militares que auxiliaram o coronel Alvaro Tourinho, aparceirado com o general Ivo Soares, a assaltarem a Cruz Vermelha. Isso é o resultado da attitude do governo mantendo-se estranho a uma luta de que está resultando a desmoralização de uma instituição que devia merecer a sua solicitude. E' ainda tempo de o governo corrigir o que ali se está passando, com a simples nomeação de um interventor.

Mas, se assim não acontecer, resta aos socios da Cruz Vermelha recorrerem ao Tribunal Revolucionario, afim de serem apuradas as contas do general Ivo Soares, que o coronel Tourinho pretende legalizar e bem assim, para impedir que a "limousine" que se acha na Alfandega, seja retirada pelo director da benemerita instituição.

"No tempo de Lampeão" — Leonardo Motta acaba de publicar mais um dos seus livros, sempre lidos com o mais vivo interesse pelo publico. Intitula-se esse livro — "No tempo de Lampeão".

A literatura de Leonardo é uma coisa toda a parte no nosso paiz. Não só pela vérve magnifica de seu estylo pittoresco, como pelo assumpto visado pela sua penetrante intelligencia: o "folk-lore" brasileiro.

Poucos se têm dedicado a esse genero literario. Nenhum, porém, attingiu á graça e ao cunho de authenticidade que se observa no que escreve e conta Leonardo.

Registrando o apparecimento de "No tempo de Lampeão", nos reservamos para, opportunamente, escrever detalhadamente sobre elle.

Um inquerito administrativo que redundará numa farça degradante — O sr. ministro da Guerra até hontem, não havia, ainda, afastado da direcção do Laboratorio Chimico Pharmaceutico Militar, o coronel Frazão Corrêa, accusado de gravissimas irregularidades.

O encarregado do inquerito é um official de incontestavel probidade; mas, o inquerito está annullado nos seus effeitos, deante da prepotencia do director que diz estar altamente protegido e que soffrerão as consequencias aquelles que disserem qualquer coisa contra a sua omnipotente autoridade.

O funccionalismo esta, portanto, ameaçado e coagido. Raros serão aquelles que se atrevam a dizer a verdade do que sabem.

Nestas condições, o inquerito embora presidido por pessoa idonea, resultará numa farça, que dará a impressão de que o governo não tem sinceridade nos seus actos de moralização.

O general Leite de Castro vae, de certo, voltar suas vistas para esse importante assumpto.

Santa Casa — A attenção do publico está voltada para o monopolio funerario, mantido pela Santa Casa. A administração da "pia instituição" continua a commetter todas as fraudes que já têm vindo á publicidade, e muitos outras, cujo relato a exiguidade de um commentario de jornal não comporta.

Do que se sabe em desabono da administração, ella com o seu silencio, porque não pode responder, tudo tem confirmado, parece o bastante para que o governo já tivesse mandado suspender as subvenções, até que a Commissão de Inquerito se pronuncie.

Noticia vinda do Norte declara que o governador do Maranhão acaba de rescindir o contrato firmado com a Santa Casa de Misericordia, para a exploração dos serviços funerarios.

Para esta capital o monopolio existente já devia ter desapparecido, em beneficio da população que soffre as consequencias do balcão da Empresa Funeraria.

O governador da cidade deve sem demora annullar o contrato funerario, procurando conhecer quanto a Santa Casa collocou no seu cofre, tendo retirado clandestinamente da Empresa Funeraria. O trabalho, que deve ser meticuloso, exigirá largo tempo para a sua completa efficiencia, e por isto convém não se retardem as providencias.

O homem era de circo — O "Diario Carioca" sempre considerou o sr. Washington Luis como sendo o director do circo republicano. O seu chauffeur Augusto Bertoldi, que o conhecia bem, porque o serviu durante muito tempo, disse que elle tinha um fraco por circo de cavallinho.

De tal maneira que ia, pelo menos, uma vez por semana ao circo da Villa Marianna ou ao de Pinheiro. Elle entrava e atrás delle, ás escondidas, entrava o Bertoldi.

Tomava logar numa friza discreta e o chauffeur Augusto ficava de pé, á porta. S. ex. gosava, sem rir, com os olhos e o "cavaignac" as piadas do palhaço.

O seu mal foi justamente esse, pensou que o Brasil era um vasto circo e poz-se, de chicote em punho, a dirigir toda gente, que elle considerava palhaço, equilibristas, malabaristas e palafreneiros.

Errou redondamente porque encontrou muita gente que não quiz attender aos estalos do seu chicote. Dahi, a fallencia do Circo Republicano.

Os exames no Collegio Militar — Os alumnos do Collegio Militar acabam de ser victimas de uma clamorosa injustiça, que não póde passar sem o mais indignado protesto.

Ha, ali, varios estudantes que não possuem as médias exigidas pelo decreto governamental para a promoção na presente época.

Por esse motivo, tiveram que se submetter a exames. Mas, em vez da quasi obrigatoria condescendencia com que deveriam ser tratados, em virtude da anormalidade politica do momento, que tantos damnos causou aos estudos, os candidatos foram arguidos com exaggerado rigor. Basta saber que nas provas realizadas hontem, só em inglez, entre os 58 inscriptos, houve 56 reprovações!

O facto, como se vê, é revoltante. Parece que os examinadores, aborrecidos com o decreto que concedeu approvação independente de exames, resolveram vingar-se da primeira autoridade da Republica, tomando uma attitude tão condemnavel contra os estudantes do Collegio Militar.

O criterio adoptado este anno, em todo o paiz, foi, como não podia deixar de ser, o da tolerancia, pois, outro procedimento não cabe no momento, a menos que se deseje incorrer em crime de falta absoluta de equidade e justiça.

Por que uma tal excepção no Collegio Militar? Não podemos comprehender.

E, verberando o facto, chamamos para o mesmo a attenção das autoridades competentes, na certeza de que saberão cohibir energicamente esses abusos lamentaveis de professores semi-inconscientes dos seus elevados deveres.

A Missão Franceza — Termina em fins do proximo anno vindouro o contrato da Missão Militar Franceza, parecendo-nos que o governo provisorio cogita de dispensar, então os seus serviços, attendendo ás condições economicas do paiz.

A Missão Militar Franceza foi contratada em 1919, quando o illustre general Alberto Cardoso de Aguiar dirigia a pasta da Guerra, que tanto dignificou. O povo brasileiro e a nossa officialidade de terra não regatearam applausos a tão patriotica iniciativa, pois, a França, nação latina e nossa amiga tradicional, acabava de sair victoriosa da Grande Guerra e os seus officiaes se tornaram verdadeiros mestres, formados que foram numa longa e cruenta campanha.

E' incontestavel que o nosso exercito auferiu notaveis beneficios em tudo que se relaciona com a arte da guerra e com a administração militar. A tropa, os serviços, o material, a instrucção, emfim, todos os orgãos vitaes do Exercito sentiram os salutares influxos dos ensinamentos ministrados pelos illustres professores francezes. O Exercito foi, assim, convenientemente reorganizado.

Mas 11 annos são passados. E' tempo, pois, de o Exercito Brasileiro proseguir na sua marcha, amparado tão sómente nos elementos genuinamente nacionaes. A nossa estudiosa officialidade já deve ter colhido os frutos dessa arvore que bastante dinheiro custou á Nação. Hoje, certamente, podemos dispôr de officiaes brasileiros sufficientemente preparados em todas as especialidades da guerra, capazes, portanto, de substituirem os seus collegas francezes nos encargos que lhes foram affectos pelo primitivo contrato de 1919.

Dispensando os bons serviços da Missão Militar Franceza, como acaba de fazer com a Missão Naval Americana, o governo Provisorio attende a necessidades moraes, economicas e financeiras da Nação.

A apuração realizada hontem, accusou o seguinte resultado: NUNES, (Universal A. C.), 3.879; BIANCO, (Cintra Vidal F. Club), 4.013; RUSSO, (Cadeira Electrica F. C.), 2.769; CAMISA, (S. C. America), 3.178; LUCENA, (S. C. America), 2.871; ARY, (Jahu' A. C.), 3.926; ALMEIDA. (C. A. União), 4.119; CARIOCA, (C. A. União), 4.700; ARANTES, (S. C. America), 3.482; BRANDÃO, (C. A. Rodoviario), 3.487; LAGARTO, (Guerreiro F. C.), 3.517; Arbitro: ARTHUR SILVA, (Monte Alegre F. Club), 3.607

Quatro a um foi a contagem, com que o America derrotou o Flamengo

Foi pouca a gente que accorreu ao campo da rua Campos Salles, para assistir o encontro America x Flamengo.

Saiu o America vencedor da partida secundaria, por 2x0.

A primeira phase da partida principal, muito embóra tenha terminado 2x0 a favor do America, foi mais ou menos equilibrada, tendo o Flamengo perdido boas opportunidades de marcar pontos.

O primeiro goal do America foi conquistado a poucos minutos de jogo. Num ataque combinado da linha americana, Carola assignalou-o.

A reacção do Flamengo não impediu que Popó entrasse bem, e que Carola, escorando, marcasse o 2º goal.

O team americano, na segunda phase, entrou em campo modificado: Miro substituiu Telê.

Sobral, a dez minutos, marcou o 3º ponto.

O Flamengo reagiu e conseguiu, por intermedio de Benevenuto o seu unico goal.

Fragoso de cabeça faz o 4º ponto.

O Flamengo melhorou um pouco o jogo, mas sem resultado.

A partida terminou 4x1, com a victoria do club local.

OS QUADROS:

AMERICA — Joel — Pennaforte e Hildegardo — Hermogenes, Lincoln e Mario Pinto — Sobral, Telê, Carola, Fragoso e Popó.

FLAMENGO — Floriano — Segreto e Herminio — Penha, Helcio e Moura — Adelino, Vicentino, Darcy, Benevenuto e Rochinha.

O sr. Pedro de Carvalho foi o juiz, aliás, satisfactorio.

O enygmatico Bangu' foi derrotado pelo São Christovão

Partida a d i a d a, desinteressante. Tarde de legitimo calor senegalesco. Campo da rua Figuenra de Mello. Assistencia diminuta.

Jogo secundario, ganho pelo São Chrictovão, por 3 x 2.

A partida principal foi falha de technica.

O S. Christovão apresentou melhor defesa do que o adversario. Essa, a causa de sua victoria.

A linha de ataque do quadro suburbano, que tem dias para jogar bem, não conseguiu romper a defesa local.

Resultado: nenhum tento a favor dos visitantes.

Emquanto isso, menos articulado do que o do Bangú, o ataque sanchristovense, apoiado em defesa bôa, poude conseguir os dois pontos que accusaram, no final, sua victoria por 2 x 0.

O primeiro ponto foi marcado na phase inicial. Domingos fez "hands" na area perigosa. Ordenado o penalty, bateu-o Jaburú, que obteve o goal.

No segundo tempo, Gradim dobrou a contagem.

O jogo tornou-se violento, por parte do Bangú. O arbitro chama a attenção, com energia, do player Ladislau.

Serviu de arbitro o sr. Waldemar Alves, que agiu a contento.

Os teams principaes jogaram assim constituidos:

S. Christovão: — Balthazar — Jucá — Juburú — Agricola — João — Ernesto — Vicente — Dóca — Gradim — Bahianinho — Gaucho.

Bangú: — Zezé — Domingos — Sá Pinto — Zé Maria — Sant'Anna — Eduardo — Buza — Ladislau — Medio — Dininho — Antenor — Jaguarão.

MOTOCYCLISMO

A EXCURSAO A' REPREZA DOS CIGANOS

Realizou-se, domingo ultimo, a excursão do prospero Moto Club do Brasil, á Repreza dos Ciganos, construida em 1906, no governo Rodrigues Alves.

O domingo amanheceu dourado, por um sol carioca, convidando os amantes das bellezas naturaes a entrarem em contacto com a nossa exhuberante natureza.

Por isso, ás 8 horas, já era grande o numero de associados do M. C. B., que, a postos, em frente ao Obelisco, esperavam o signal de partida.

Organizado o corso, poz-se a caravana em marcha, puxada pelo sr. Arthur Beirão é dirigida pelo sr. Laudelino de Aguiar.

Depois de atravessar a cidade, a caravana rumou, (via rua 24 de Maio), para Campinho, onde houve parada para café.

Dahi seguiu pela rua Candido Benicio até o logar chamado Tanque, que é o entroncamento das estradas Taquara e Freguezia. Seguindo, pela da esquerda, que é a da Freguezia, a caravana, no largo do Pechincha entrou na estrada que leva á repreza cujo estado de conservação não é máu tendo apenas muita poeira.

Ao chegar ao local foi recebida debaixo de vivas pelos associados que já se achavam preparando feijoada para 80 pessoas, sob a direcção culinaria do associado Waldemiro Pires, auxiliado pelo "titio" Carlos Ortiz, e respectivas esposas.

A feijoada foi serviça ás 12 horas, havendo muita gente que comeu por quatro, estabelecendo um novo recor... motocyclistico.

A's 16 horas deu-se o signal de volta, sendo a mesma feita pela estrada Pica-Páu, Barra da Tijuca, Gavea, Leblon, cidade e praça da Bandeira, onde a caravana acabou de se dissolver, correndo tudo na mais perfeita ordem.

A "commissão da feijoada" foi muito felicitada por saber temperar o prato genuinamente nacional.

A Repreza dos Ciganos é um dos sitios do Districto Federal que merece ser visitado pelos amigos do que é bello, sendo apenas de lamentar que não existam ainda placas indicativas no local e no largo do Pechincha, para facilitar os turistas.

Brilhantemente victorioso o Grande Concurso Suburbano!

Milhares de cedulas foram contadas, hontem, na 3.ª apuração! — O scratch vencedor — Um aviso importante sobre a ultima apuração — Leiam com attenção o regulamento — Outras notas

Um successo extraordinario foi a terceira apuração do grande Concurso Sububano!

Os avisos constantes e a nossa reportagem de ha dias, sobre a entrada de cedulas, foi a expressão verdadeira do que contamos hontem.

Um trabalho enorme tivemos, porém satisfeitos ficarmos com mais esta victoria.

Milhares de votos foram contados rigorosamente alcançando um resultado optimo.

Podiamos ter contado mais dez ou doze mil votos como tivemos comprovantes, porém, os cabos eleitoraes querem descarregar na ultima hora como nos disseram.

E' a vontade dos nossos leitores e, apesar de sabermos ser um trabalho exaustivo que nos pregaram, concordamos, pois "DIARIO CARIOCA é para ser util e agradavel aos seus milhares de leitores.

A 3ª apuração foi um successo magnifico e a 4ª será uma victoria estrondosa!

GUARDIAES

Nunes — Universal A. C.	3.879
Ricarte — Monte Alegre F. C.	879
Gravino — Serrano A. C. ..	811
Velasques — Irajá A. C. ..	654
Fernando — Rio de Janeiro C. Flub	420
Ovidio — W. Villa	404
Isaac — Natal F. C.	351
Durval — S. C. Parames ..	293
Quininho — S. V. Vallim ..	300
João — S. C. Ideal	177

Sebastião, Sul America F. C., 155; Zoraydo, S. C. Royal, 137; Valdevino, Corôa F. C., 135; Martins, Cajueiro F. C., 133; Danillo S. C., Ideal, 92; Jájá, S. Santa Cruz, 75; Jary, S. C. Parintins, 54; M. Gradim, S. C. S. Francisco, 44; José, Sudan A. C., 19; Joel, G. Escolar, 13; Baratão, Rigo F. C., 14; Tupy, Ermelinda F. C., 5; Agulha, Sapopemba, 5; Cesario, Oriente, 5; Evaristo, S. C. America, 3; Rubens, America Suburbano, 3; Cavallaria, W Villa, 2; Boquinha, Syrio Brasileiro, 1.

ZAGUEIROS DIREITOS

Bianco — Cintra Vidal F. C.	4.013
Jesuino — Sapopemba A. C.	986
Mimi I — Violeta F. C.	653
Jayme — Nicolau F. C.	625
Vianna — Ermelinda F. C. ..	477
Pé de China — Agripy F. C.	410
Lafayette — Salgadinho F. C..	401
Pirraça — Eden	345
Gradinho — Natal F. C.	230
Baguette — Rio Cricket	221

Salgueiro, Estrella F. C., 189; Aloysio, — ?— 137; Sabreiro, Corôa F. C., 135; Nico — Olho Vivo F. C., 133; Carolla, S. C. Tenente, 92; Antonio, Guerreiro F. C., 76; Gaucho, S. Santa Cruz, 68; Mandioca, Imparcial A. C., 54; Hermes, Combinado Ponteiro, 47; Zozimo, Universal S. C., 44; Norberto, Guerreiro F. C., 40; Santos, Globo F. C., 40; Cavallaria, Não tem club, 13; Sylvio, Oriente, 10; Heitor, 711 F. C., 4; Anizeto, Italia F. C., 2; Caneta, Jahú A. C., 1; Gradim, Natal A. C., 1; Kalil, Syrio Brasileiro, 1; Sarra, S. C. America, 1; Vadinho, S. C. Verdade, 1.

ZAGUEIROS ESQUERDOS

Russo — Cadeira Electrica F. Club	2.769
Neves — S. [illegible] Estrada de Ferro	2.291
Lurdes — Natal F. C.	1.261
Fraga — Sapopemba F. C. ..	952
Mariano — S. C. Piraquara ..	564
Abel — Argentino	345
Arara — Cordovil A. C.	235
Caneta — Jahú A. C.	198
Chiquinho — S. C. Ideal	177
Olympio — S. C. Vallim	148

Adhemar, S. C. Royal, 137; Isaias, Irajá A. C., 133; Palhaço, S. C. Ideal, 92; Waldemar, Universal S. C., 44; Sylvio, Porque Choras Palhaço, 13; Lucio, Oceano A. C., 12; Gudão, Oriente, 6; Vadinho, S. C. Verdade, 5; Gaucho, S. Santa Cruz, 4; Sylvio, Oriente, 2; Domingos, S. C. Vera Cruz, 1.

MEDIOS DIREITOS

Camisa — S. C. America	3.178
Dicto — Serrano A. C.	1.889
Antonico — Violeta F. C.	529
Alvaro — Universal A. C.	482
Jacyntho — Ermelinda F. C.	363
Santos — Natal F. C.	363
Carlinhos — Eden	345
Camarão — Agripy F. C. ..	191
João — Ermelinda F. C. ..	146
João B. — Gonzaga Bastos ..	137

Peixeiro, Olho Vivo, 133; Bordalho, S. C. Campinho, 124; Claudio, S. C. Tenente, 92; Allemão, Irajá A. C., 57; Antonio, Imparcial, 54; José, Combinado Ponteiro, 47; Waldemar, S. C. Francisco, 44; José Santos, Custodio M., 13; Titeu, Sempre Unidos, 10; Binho, Rigo F. C., 5; Pahchoal, Barroso F. C., 1; Alvinho Universal, 1.

CENTRO-MEDIOS

Lucena — S. C. America	2.871
Saraba — C. A. Rodoviario ..	2.196
Ary — Cajueiro F. C.	653
Veado — Aurea F. C.	615
Renato — Argentino	346
Moacyr — Universal A. C. ..	260
Luciano — S. C. America . ..	177
Victorino — Ermelinda F. C.	146
José R. — Gonzaga Bastos ..	137
Agostinho — Supimpa F. C. .	133

Camisa — Natal F. C. — 98; Eneuza — S. C. Ideal — 92; Buza — Piedade F. C. — 89; Bolada — Hercules F. C. — 54; Brasilino — Combinado Ponteiro — 47; Danilo — Universal S. C. — 44; Buza — Natal F. C. — 32; Amadeu — Rio d'Ouro F. C. — 29; Embolo — Jahú A. C. — 13; Chagas — S. C. Verdade — 6; Bordado — D. Pereira F. C. — 4; Doca — S. José F. C. — 4; Padeirinho — Popular F. C. — 1; Lupercio — S. C. Verdade — 1; Fabio — Barreira — 1.

MEDIOS ESQUERDOS

Ary — Jahú A. C.	3.926
Rianelli — C. A. Rodoviario ..	2.476
Andrade — Zeppelin	774
Piplu — S. C. Tupy	653
Rubens — Monte Alegre F. C.	404
Jair — Mococa A. C.	401
Norte — Agripy A. C.	400
Moacyr — Jacarépaguá	345
Bóde — Irajá A. C.	318
Baguete II — Rio Crichet ..	189

Benê — Hercules F. C. — 177; Valladares — D. Pereira F. C. — 159; Mineiro — Irajá A. C. — 146; Edgard G. — Gonzaga Bastos — 137; Walter — Agripy F. C. — 105; Silva — S. C. Del Mare — 92; Camisa — Natal — A. C. — 87; Mascate — S. C. Anchieta — 44; Brasil — S. C. Ideal — 36; Antonio — Sudan A. C. — 19; Eloy — S. C. Verdade — 12; Jayme — S. Heloisa F. C. — 4; Bery — Sport Club America — 2; Bordallo — D. Pereira F. C. — 1; Hespanhol — Popular F. C. — 1; Elieser — Gravatá — 1.

EXTREMAS DIREITAS

Almeida — C. A. União	4.119
Djalma — S. C. Estrada de Ferro	1.080
Cicero — Monte Alegre F. C.	698
Dico — Cruzeiro F. C.	653
Zezé — S. Heloisa F. C.	345
Centenario — Eden	345
Pichim — Ypiranga Lapa F. C.	300
Carlos — Olho Vivo F. C. ..	241
Jayme — S. C. Alegria	177
Irineu — Corôa F. C.	137

Dezenove — Jahú A. C. — 133; Bordado — D. Pereira F. C. — 127; J. Rangel — Aymoré F. C. — 123; Edmundo — S. Santa Cruz — 98; Chico — 8 de Julho F. C. — 54; P. Guedes — S. C. S. Joaquim — 44; Mesquita — Globo F. C. — 42; Bolão — S. C. Tenente — 92; Gil — D. Romana F. C. — 37; Rangel — Aymoré F. C. — 26; Alcides — D. Pereira F. C. — 18; Aristides — Ermelinda F. C. — 14; Abel — S. C. Sotero dos Reis — 15; 28 — Cajueiro F. C. — 13; Felippe — Ermelinda F. C. — 12; Mesquita — Agripy F. C. — 12; Americo — Natal F. C. — 9; Chico — Eden F. C. — 9; Mica — W. Villa — 6; Syrio — Fidalgo — 5; Nenem — S. C. America — 3; Caco — S. C. Sotero dos Reis — 1; Adelio — S. C. Verdade — 1; Russinho — Marechal — 1.

MEIAS DIREITAS

Carioca — C. A. União	4.700
Aristides — Esmelinda F. C.	871
Gazolina — Jahú A. C.	653
Erico — Rio de Janeiro	420
Barroso — Jacarépaguá	345
Faustino — S. C. Vallim ..	301
Alcides — S. Heloisa F. C.	218
Climerio — Irajá A. C.	218
Cascata — Olho Vivo F. C. ..	211
Ary — S. C. Lusitano	177

A. Murta — Vae Mas custa F. C. — 113; Palamone — Cordivil A. C. — 92; Catraia — 8 de Julho F. C. — 54; Michelone — C. Cabacese — 44; Americo — Natal F. C. — 39; Cicero — Municipal F. Club — 36; Eduardo — S. C. Royal — 34; Sandoler — W. Villa — 10; Erves — Mavillis — 5; Caco — S. C. Sotero dos Reis — 1; Bartholomeu — Oriente S. Cruz — 1.

CENTRO-AVANTES

Arantes — S. C. America	3.482
Americo — Agripy F. C.	1.005
José Luiz — Sapopemba F. C.	794
Nilo — Serrano A. C.	679
Mario — Tupy S. C.	653
Guerreiro — S. C. Parames ..	345
Boia — Ypiranga Lapa F. C.	300
Marinho — Olho Vivo F. C. ..	175
Edmundo — Aurea A. C. ..	140
Macarrão — Cordovil A. C. ..	133

Paulista — Del Castillo F. C. — 116; Domingos — S. S. Del Mare — 92; Antenor — S. C. Parintins — 54; M. Belém — S. C. Joaquim — 44; João — S. C. America — 42; Dario — C. A. Carioca — 37; Bides — Rigo F. C. 41.

MEIAS-ESQUERDAS

Brandão — C. A. Rodoviario	3.487
Othelo — Branco-Brasileiro ..	980
Adriano — Cajueiro F. C.	653
Ernesto — Ermelinda F. C. ..	488
Papae — Salgadinho	401
Manézinho — Argentino	345
Lyra — Ypiranga Lapa F. C.	300
Aristides — Chacrinha F. C.....	270
Augusto — S. C. Cordovil ..	177
Deca — Italia F. C.	175

Seceu — Aurea F. C. — 164; Balthazar — Cordovil A. C. — 133; Honorino — Irajá A. C. — 146; Alcides — S. Heloisa F. C. — 99; Nenê — S. C. Itararé — 92; Pires — Guerreiro F. C. — 72; Cearense — Globo F. C. — 54; Champlin — Imparcial A. C. — 54; J. Telê — S. C. S. Joaquim — 44; Moacyr — Olho Vivo F. C. — 39; Oswaldo — D. Romana F. C. — 37; Pedro — S. C. Sotero dos Reis — 34; Perú — S. C. Verdade — 5; Paulista — Del Castillo — 2; Neginho — S. C. Verdade — 1; Angelino — Fidalgo — 1.

EXTREMAS ESQUERDAS

Lagarto — Guerreiro F. C. ..	3.517
Cearense — Globo F. C.	973
Oséas — Zeppelin	774
Secco — S. C. Estrada de Ferro	679
Mimi — Cruzeiro	653
Santos — Rio de Janeiro	420
Ará — S. C. Parames	345
João — A. C. Cordovil	177
Barriga — Irajá A. C.	146
Evaristo — Belisario Penna F. Club	133

Alcides II — S. Heloisa F. C. — 97; Conhoto — Ermelinda F. C. — 94; Antoninho — S. C. Del Mare — 92; Raymundo — Hercules F. C. — 54; Edmundo — Tupy F. C. — 53; Attilio — C. A. Carioca — 37; Mineiro — S. C. S. Francisco — 44; Mãosinha — Rio Chic — 34; Aristides — Ermelinda F. C. — 32; Santos — Ermelinda — F. C. — 18; Barata — Rigo F. C. — 17; Roberto — S. C. Sotero dos Reis — 15; Gastão — A. C. Bento Ribeiro — 13; Cameleão — Ermelinda F. C. — 3; Armando — Central — 4; Patis — S. C. 5 de Outubro — 1; Antonio — Marechal — 1; Camarinha — Bôa Vista — 52.

ARBITROS

Arthur Silva — Monte Alegre F. Club	3.607
Pery — Sapopemba	773
Justo de Oliveira — Tupy F. Club	653
Raul Galvão — Nicolau F. C.	510
Caetano Thomé — Rio de Janeiro	420
Honorio — Florentino	345
Aristotelino — S. C. Vallim ..	300
Guilherme Gonçalves — Universal A. C.	195
Goiaba — S. C. Ideal	177
Luizinho — Corôa F. C.	135

Candoca — Vê Se Póde — 133; Leiteiro — Penha F. C. — 92; Mario C. Camara — 72; Lurval B. Silva — Vera Cruz — 58; Papeco — S. C. Parames — 54; M. Silva — S. Francisco — 44; Walter Fortes — S. C. Royal — 37; José da Silva — 14; Waldemar Silva — Oriente — 4; Julio Vieira — 1; Custodio — Getulio Vargas F. C. 13.

A penultima apuração do Grande Concurso Suburbano

A penultima apuração do Grande Concurso Suburbano que será na proxima segunda-feira, 22 do corrente, será, se póde dizer, de grande importancia.

Dezenas de milhares de votos que seriam apurados, hontem, ficaram retidos para a penultima etapa, o que irá decidir as primeiras collocações.

Sabendo de ante-mão dessa proxima entrada formidavel de cedulas e prevendo que o dobro ou o triplo está garantido para entrar na ultima apuração, resolvemos que:

— A ultima apuração será feita na terça-feira, 30, para, de accordo com o regulamento, encerrarmos o Concurso, no dia 31, publicando seu resultado total na nossa edição desse dia;

— Recebemos cedulas até ás 17 horas de segunda-feira, 29 do corrente;

— Iniciaremos a ultima apuração de accordo com a quantidade recebida, o que tanto póde ser desde ás primeiras horas de 30 como desde ás da tarde o que avizaremos na nossa edição de 30;

— Finalmente, no mesmo dia 31 publicaremos os nomes dos encarregados dos treinos e preparo do scratch, que serão, de accordo com o regulamento: um redactor desta secção; um campeão da AMEA, escolha á criterio do "Diario Carioca"; um technico e um representante dos suburbios.

O Combinado Iris acclamou o "Diario Carioca" seu orgão official

Do club acima, recebemos:

"Illmo. sr. redactor sportivo do DIARIO CARIOCA — Cordiaes saudações — Communico-vos que em reunião de directoria realizada em 9 do corrente, foi o vosso conceituado matutino, acclamado nosso orgão official.

Aproveitando-nos deste ensejo solicitamos, fazer nossas correspondencias na secção sportiva deste jornal, que procura tão sómente incentivar o sport menor.

Antecipadamente agradecemos e somos de v. ex. Crdº. Respº. — **Carlos Faria Junior**, secretario geral".

QUAES OS MELHORES JOGADORES DO SUBURBIO?

JOGADORES	CLUB A QUE PERTENCE
Guardião	....
Zagueiro - direito....................	....
Zagueiro - esquerdo....................	....
Médio - direito....................	....
Centro - médio....................	....
Médio - esquerdo....................	....
Extrema direita....................	....
Meia direita....................	....
Centro avante....................	....
Meia esquerda....................	....
Extrema esquerda....................	....
Arbitro....................	....

(Nome do votante ou carimbo do club)

....

— Recortar o coupon acima e envial-o, depois de preenchido, para a secção sportiva do "Diario Carioca", com o titulo "Concurso Suburbano".

As cedulas do Grande Concurso Suburbano e os poucos escrupulosos

Tivemos denuncia de que têm sido vendidos exemplares do "Diario Carioca" sem o "coupon" do Grande Concurso Suburbano.

Gesto que bem traduz o sentimento de quem o pratica, fez com que estabelecessemos vigilancia rigorósa afim de colhermos em flagrante quem abusa da fé dos nossos leitores.

Os nossos fiscaes entregarão, incontinenti, ás autoridades, os praticantes deste acto que depõe contra os nossos vendedores, alheios, naturalmente, á esse furto.

PEDRO LUIZ
"O MOÇO"
Orações em versos:
"A FE' E O AMOR"
Invocação de um catholico a Jesus, pedindo-lhe alguem, que O queria para Esposo, e, com uma justificação religiosa da moda feminina.
"A FE' E A SCIENCIA"
Pleiteando a união da Sciencia á Religião
A' venda, 1$000 o exemplar, na Casa Succna e nas Livrarias

CLINICA DE SENHORAS
Tratamento sem operação de todas as perturbações das senhoras. Falta de regras, colicas, hemorrhagias, atrazos, etc. Diathermia.
DR. CESAR ESTEVES
Largo de São Francisco, 25. Phone 2-1591. De 9 ás 11 e de 1 ás 5

Está despertando grande interesse o espectaculo pugilistico do proximo sabbado

A' Commissão de Box, a empresa Madison Square Carioca apresentará, hoje, o programma que organizou para o espectaculo que levará a effeito sabbado proximo, dia 20 do corrente, ás 21 horas, no stadium Riachuelo.

Como pudemos vêr, desse programma constam tres interessantes combates principaes, disputados por boxeadores de renome e muito conhecidos do nosso publico apaixonado do box, os quaes, entretanto, estiveram afastados dos quadrilateros entregues aos mais rigorosos exercicios preparatorios.

Reapparecerão, agora, esses pugilistas promettem recordar aos seus admiradores os aureos tempos do box carioca.

Todavia, do programma da reunião de sabbado, pode-se considerar que a Madison Square Carioca obterá mais um ruidoso successo, triumpho esse que será logo accrescido de outros, com as suas proximas competições.

O primeiro combate principal de sabbado será a revanche entre o nacional Mario Francisco e o lusitano Tavares Crespo.

E' de esperar-se um choque renhido.

Depois, subirão ao tablado Annibal Fernandes, portuguez, e Lauro Alves, brasileiro, os quaes, dadas as condições de treino, em que se apresentarão, promettem desenvolver um bom combate.

Finalizando a reunião da Madison Square Carioca, assistirá o publico a um sensacional choque entre Antonio Sebastião e o esthoniano Ervin Klausner.

Como se verifica, uma boa luta.

A TEMPORADA ARGENTINA

O ULTIMO JOGO SERA' AMANHA, CONTRA UM SCRATCH CARIOCA

Realiza-se, amanhã, á noite, no estadio do Vasco da Gama, o ultimo jogo do club Gymnasia y Escrima, campeão Argentino.

Da exhibição que no nocturno de sabbado fez o Gymnasia com o Vasco, tivemos a melhor impressão dos nossos visitantes, que mostraram possuir um quadro disciplinado e homogeneo, combinando com uma technica admiravel e bem superior a que temos apreciado em teams estrangeiros.

Assim, é de esperar, que na noitada de 17, teremos a opportunidade de assistir a uma magnifica exhibição do football association, em que o ardor e destreza dos players do scratch Carioca terá de antepôr-se á technica do campeão argentino.

A preliminar deste jogo promette ser brilhantissima, pois será disputada entre os teams do "Minas Geraes" e do "Batalhão Naval", dois dos mais poderosos quadros da Liga de Sports da Marinha.

PREÇO DOS INGRESSOS

Camarotes para socios	30$000
Poltronas, parte social	10$000
Cadeiras numeradas	8$000

ARCHIBANCADAS

Entrada pela rua Bomfim ..	5$000
Idem, pela rua Abilio	3$000

VENDA DE INGRESSOS

Já se encontram á venda os camarotes, poltronas e cadeiras nas seguintes casas:

Casa Campos — á rua 7 de Setembro n. 84.

Casa Sportman — á rua dos Ourives n. 25.

LOTERIA DO NATAL
E' A
LOTERIA FEDERAL
Em 20 de Dezembro
1.º PREMIO
500 CONTOS
2.º premio . . 100 contos
3.º premio . . 50 contos
3 premios de 10 contos
10 premios de 5 contos
35 premios de 2 contos
105 premios de 1 conto
E mais 6.224 premios, no total de 1.440 contos
Bilhete inteiro . . . . 48$000
Fracção . . . . . . 2$400
EXIJA SEMPRE
Loteria Federal

Na reunião de ante-hontem, no Hippodromo Brasileiro, Vendôme levanta, com muita facilidade, o grande Premio Henrique Possolo

Carinho e Cartier empataram no Premio "Tanguary" — Ventania, vencendo o Premio "Vagalume", obtem o seu primeiro triumpho em nossas pistas

A tarde quente e insuportavel não permittiu que a concurrencia ao Hippodromo Brasileiro, onde o Jockey-Club realizava mais uma de suas reuniões desta temporada, fosse das mais numerosas.

E este factor influindo no movimento geral das apostas, reduziu-o á importancia de 310:240$, quantia relativamente pequena, se attendermos para a excellencia do programma organizado.

A derrota de alguns favoritos teve tambem seu quinhão na diminuição do movimento de poules.

Javary, Vulcania, Romance, Xaréo, Dynamite e Cacolet, eleitos os favoritos de quantos se transportaram ás fidalgas dependencias da veterana, foram abatidos por outros competidores, alguns dos quaes forneceram optimos rateios, taes como Uraca, que pagou 92$300; Hiate, cuja poule para primeiro rateiou 125$300; X. Raio, cujos apostadores foram contemplados com 85$500, para cada poule e finalmente Póde Ser, que forneceu o rateio de 67$400, sem contar as duplas de Ribatejo-Gavião, 141$200 e X. Raio-Uadi, 142$400.

A tarde de ante-hontem, foi, por conseguinte, favoravel aos azaristas.

Entretanto, Cartier e Carinho, Yago e Vendome, confirmaram plenamente a confiança com que foram distinguidos pelos seus apostadores.

Vendôme, que com Vevey e Leviathan, forma a trindade dos melhores nacionaes da mais nova geração que actua em pistas cariocas, levantou como quiz o Grande Premio "Henrique Possolo".

Os seus adversarios, tidos como mais serios Blue Star, Velasquez e Aracajú, dirigidos "pichotescamente" pelos jockeys Ignacio de Souza, Kalman Popovitz e Armando Rosa, o nosso conhecido "Feirda", não puderam por este mesmo motivo ameaçar a sua facil victoria.

Além de sua superioridade sobre esses seus competidores, a filha de Gallia teve a seu favor a direcção calma e intelligente do bridão José Salfate, que deixando que aquelles seus tres collegas se degladiassem na vanguarda numa luta estupida, tratou de calcular com acerto a carreira e depois que aquelles tres parelheiros se esgotaram em uma perseguição sem qualquer finalidade, lançou a sua pilotada por fóra e de passagem a cançou o primeiro posto abrindo dois corpos de luz, e conservando essa differença attingiu, com muitas sobras, o disco vencedor.

Valente, um potro que promette e que ha quinze dias corrido de um modo esquisito, em perseguição a Levathan, para no final ser vencido por Blue Star — conseguiu ante-hontem a segunda collocação, demonstrando as suas optimas aptidões.

Ventania, que como Vendôme, é de criação e propriedade do sr. Linneu de Paula Machado, saiu hontem da turma dos perdedores, levantando o Premio "Vagalume", sob a direcção de José Salfate.

Ribatejo reapparecendo domingo em excellente forma, ganhou em um final renhido o Premio "Ousada". O filho de Pink Way derrotou nos ultimos galões o cavallo Gavião, o ex-Patinho.

Pilotou-o o jockey Carmelo Fernandez.

Uraca, sob a monta do "Ferida", derrotou no Premio "Regente" doze concurrentes. Romance terminou em segundo a tres quartos de corpo da filha de Perrier.

Carinho e Cartier dividem a victoria no Premio "Tanguary", se bem que a muitos parecesse que o filho de Rue de la Paix tenha livrado meia cabeça. Carinho, foi pilotado pelo seu jockey habitual Alberto Feijó e Cartier, pelo jockey Carmelo Fernandez.

Hiate foi o vencedor do Premio "Sucury", montado por Celestino Gomes. Xaréo, terminou em segundo. Rapido, do qual mais se esperava, chegou em terceiro; Neptuno, levando dez e onze kilos de vantagem, em quarto; Ultramar, em quinto; Josephus, cujo contratempo na ultima corrida do Derby Club atrazou o seu entrainement chegou em sexto; Ursel, que reappareceu ante-hontem, em penultimo e Tropeiro em ultimo.

X. Raio, dirigido pelo "Anjinho", foi o vencedor do premio "Franco", deixando Uadi em segundo.

Yago obteve a sua segunda victoria em pistas brasileiras, sob a direcção habil de Domingos Suarez, ganhando o premio "Ufano".

Finalmente, Póde Ser "fura" uma "boa" cruzando com esforço o disco vencedor no ultimo pareo do programma, premio "Gahypió".

O segundo logar foi dado a Cacolet, quando, como no premio "Tanguary", a muitos parecesse que esta collocação tenha sido obtida pelo cavallo Mystificador.

Póde Ser foi pilotado pelo aprendiz Cosme Morgado, que, dia a dia, vem progredindo na sua nobre profissão.

O juiz de partidas actuou a contento, dando uma unica partida má, a do premio "Franco", onde Zeppelin partiu completamente fóra de carreira.

A reunião terminou cedo.

Pista gramada: leve.

RESULTADO TECHNICO

1ª CARREIRA

Premio "Vagalume" — 1.500 metros — 5:000$ e 1:000$ — Animaes nacionaes de tres annos, sem victoria no paiz — Pesos da tabella.

248 VENTANIA, feminino, castanho, 3 annos, S. Paulo, por Novelty e Cant Lie, de propriedade do sr. Linneu de Paula Machado, criador o proprietario, treinador José Lourenço, jockey José Salfate, 52 kilos 1º
Javary, R. Sepulveda, 54 kilos. . . 2º
Pirajá, C. Fernandez, 54 kilos. . . 3º
Jundiá, A. Rosa, 54 kilos. . . . 4º
Gracco, C. Gomes, 54|55 kilos. . . 5º
Verbena, C. Morgado, 52 kilos. . . 6º

Tempo da carreira: 95".

Rateios da vencedora: Ventania, 34$500; dupla (13) com Javary, 24$400; placés: do 1º, 20$500 e do 2º, 13$300.

Ganho facil por dois corpos; do 2º ao 3º, tres corpos.

Movimento do pareo: 11:230$000.

RATEIOS EVENTUAES

1º logar

Ventania	118	34$500
Gracco	30	136$000
Javary	215	18$900
Jundiá	13	313$800
Pirajá	124	32$900
Verbena	10	408$000
Total	510	

Duplas

1 Ventania.
2 Gracco.
3 Javary.
4 Jundiá.
5 Pirajá-Verbena.

12	23	196$800
13	185	24$400
14	10	452$800
15	69	65$600
23	44	102$900
24	2	2:264$000
25	23	196$800
34	17	266$300
35	117	25$500
45	8	566$600
55	8	566$600
Total	566	

2ª CARREIRA

Premio "Ousada" — 1.500 metros — 4:000$ e 800$ — Animaes estrangeiros, sem victoria no corrente anno — Pesos especiaes.

249 RIBATEJO, masculino, castanho, 3 annos, Inglaterra, por Syndrian e Pink May, de propriedade do sr. Gervasio Seabra, importador Alexandre S. Azevedo, treinador Gabriel Reis, jockey Carmello Fernandez, 53 kilos 1º
Gavião, D. Suarez, 54 kilos. . . . 2º
Vulcania, A. Rosa, 47|48 kilos. . . 3º
Canchero, C. Gomes, 54|55 kilos. . . 4º
Marouf, A. Henriques, 56 kilos. . . 5º
Predilecto, K. Popovitz, 55 kilos. . . 6º

Tempo da carreira: 95 3|5.

Rateios do vencedor: Ribatejo, 59$400; dupla (15) com Gavião, 141$200; placés: do 1º, 20$000 e do 2º, 18$600.

Ganho com esforço por meia cabeça; do 2º ao 3º, 2 corpos.

Movimento do pareo: 18:470$000.

RATEIOS EVENTUAES

1º logar

Gavião	114	61$000
Predilecto	59	133$200
Canchero	131	53$100
Vulcania	403	17$200
Marouf	46	151$300
Ribatejo	117	59$400
Total	870	

Duplas

1 Gavião.
2 Predilecto.
3 Canchero.
4 Vulcania.
5 Marouf-Ribatejo.

12	24	294$300
13	86	82$000
14	181	39$000
15	50	141$200
23	42	168$000
24	55	128$400
25	24	294$300
34	165	42$800
35	54	130$800
45	188	32$800
55	14	504$500
Total	883	

3ª CARREIRA

Premio "Regente" — 1.500 metros — 4:000$ e 800$ — Animães nacionaes, sem victoria em prova classica desde 1928 — Pesos especiaes.

250 URACA, feminino, castanho, 4 annos, S. Paulo, por Perrier e Mention Bien, de propriedade do sr. Gabino Rodriguez, criador Linneu de Paula Machado, treinador o proprietario, jockey Armando Rosa, 52 kilos 1º
Romance, C. Gomes, 55 kilos. . . . 2º
Pirata, J. Salfate, 51 kilos. . . . 3º
Lombardo, A. Henriques, 53|50 kilos. 4º
Alpina, S. Baptista, 52 kilos. . . . 5º
Valmonte, C. Morgado, 53|50 kilos. 6º
Urubú, R. de Freitas, 56 kilos. . . . 7º
Famoso, D. Suarez, 56 kilos. . . . 8º
Xingú, J. Firmino, 56|53 kilos. . . . 9º
Itabira, L. de Souza, 50 kilos. . . . 10º
Dante, R. Sepulveda, 55 kilos. . . . 11º
Urubá, N. Pires, 56|54 kilos. . . . 12º
Tattersal, F. Cunha, 52|49 kilos. . . 13º

Tempo da carreira: 95 1|5.

Rateios da vencedora: Uraca, 92$300; dupla (14) com Romance, 38$100; placés: do 1º, 14$; do 2º, 12$700 e do 3º, 15$000.

Ganho com esforço por 3|4 de corpo; do 2º ao 3º, meio corpo.

Movimento do pareo: 26:540$000.

RATEIOS EVENTUAES

1º logar

Dante	104	83$400
Romance	501	17$300
Urubú	38	228$400
Alpina	29	299$300
Urubá	26	333$800
Famoso	41	211$700
Valmonte	83	104$500
Tattersal	28	300$000
Zingú	30	289$300
Pirata	85	102$100
Itabira	7	1:240$000
Lombardo	19	456$800
Uraca	94	92$300
Total	1.085	

Duplas

1 Dante-Romance-Urubú.
2 Alpina-Urubá-Famoso.
3 Valmonte-Tattersal-Xingú.
4 Pirata-Itabira-Lombardo-Uraca.

11	229	47$000
12	190	56$800
13	302	35$700
14	283	33$100
22	23	469$000
23	30	360$000
24	96	112$600
33	30	360$000
34	80	135$000
44	87	124$100
Total	1.350	

4ª CARREIRA

Premio "Tanguary" — 1.600 metros — 4:000$ e 800$ — Animaes nacionaes de 3 annos e mais — Pesos especiaes.

251 CARTIER, masculino, alazão, 3 annos, Rio de Janeiro, por Metropole e Rue de la Paix, de propriedade do sr. Gervasio Seabra, criador Alfredo da Silva Rocha, treinador Francisco Barroso, jockey Carmello Fernandez, 54 kilos, empatado em. 1º
CARINHO, masculino, castanho, 3 annos, S. Paulo, por Kepplestone e Aladyr, de propriedade do sr. Constantino Pinto Coelho, criadores E. e A. de Assumpção, treinador Oswaldo Feijó, jockey Alberto Feijó, 54 kilos, empatado em 1º
Viola Dana, A. Henriques, 58|55 kilos 3º
Uiriri, A. Rosa, 54 kilos. 4º
Versailles, J. Canales, 50 kilos. . . 5º
Rodney, I. Freire, 57 kilos. . . . 6º
Sunára, R. Sepulveda, 54 kilos. . . 7º
Tiriri[illegible], C. Morgado, 54|51 kilos. . 8º
Valete, F. Cunha, 58|55 kilos. . . . 9º
Brasil, O. Maria, 54 kilos. 10º
Não correram: Premente e Carinhosa.

Tempo da carreira: 101 2|5.

Rateios do vencedor: Cartier, 16$100; e do vencedor Carinho, 16$900; dupla (34) de Cartier e Carinho, 30$900; placés: de Cartier, 14$600; de Carinho, 19$ e de Viola Dana, 17$800.

Empate; do 3º a 2 corpos.

Movimento do pareo: 30:390$000.

RATEIOS EVENTUAES

1º logar

Uiriri	113	88$100
Brasil	112	88$900
Tiririca	92	108$200
Versailles	176	56$500
Rodney	25	398$400
Cartier	309	16$100
Valete	14	711$400
Sunára	44	226$300
Viola Dana	54	184$400
Carinho	306	16$200
Total	1.245	

Duplas

1 Uiriri-Brasil-Tiririca.
2 Premente-Rodney-Versailles.
3 Cartier-Valete-Sunára.
4 Viola Dana-Carinho.

11	57	220$600
12	84	149$000
13	204	61$600
14	265	47$400
22	13	967$300
23	246	51$100
24	196	64$100
33	55	228$600
34	414	30$300
44	38	330$900
Total	1.572	

5ª CARREIRA

Premio "Sucury" — 1.600 metros — 4:000$ e 800$ — Animaes nacionaes — Pesos especiaes.

252 HIATE, masculino, alazão, 5 annos, S. Paulo, por Aymestry e Siska, de propriedade do sr. Oswaldo Gomes Camisa, criadores E. e A. de Assumpção, treinador o proprietario, jockey Celestino Gomes, 58 kilos. . . . 1º
Xaréo, R. de Freitas, 55 kilos. . . . 2º
Rapido, A. Feijó, 54 kilos. 3º
Neptuno, A. Henriques, 47 kilos. . . 4º
Ultramar, J. Salfate, 58 kilos. . . . 5º
Josephus, D. Suarez, 57 kilos. . . . 6º
Ursel, R. Sepulveda, 57 kilos. . . . 7º
Tropeiro, F. Cunha, 48|49 kilos. . . 8º

Tempo da carreira: 100.

Rateios do vencedor: Hiate, 125$300; dupla (14) com Xaréo, 21$[illegible]; placés: do 1º, 16$100; do 2º, 11$8[illegible]0 e do 3º, 11$600.

Ganho com esforço por 3|4 de corpo; do 2º ao 3º, 3 corpos.

Movimento do pareo: 38:67[illegible]$000.

RATEIOS EVENTUAES

1º logar

Xaréo	504	25$800
Tropeiro	45	289$700
Ursel	21	620$900
Josephus	180	72$400
Ultramar	88	148$100
Neptuno	116	112$400
Hiate	104	125$300
Rapido	572	22$700
Total	1.630	

Duplas

1 Xaréo-Tropeiro.
2 Ursel-Josephus.
3 Ultramar-Neptuno.
4 Hiate-Rapido.

11	43	376$000
12	292	55$400
13	346	46$800
14	741	21$800
22	22	763$300
23	133	121$800
24	177	71$500
33	24	675$000
34	149	108$700
44	89	155$100
Total	2.025	

6ª CARREIRA

Premio "Franco" — 1.750 metros — 4:000$ e 800$ — Animaes nacionaes — Pesos especiaes.

253 X. RAIO, masculino, castanho, 4 annos, S. Paulo, por Corcyra e Aspirina, de propriedade do sr. Juliano Martins de Almeida, criador o proprietario, treinador Fernando de Azevedo, jockey Reduzino de Freitas, 56 kilos 1º
Uadi, R. Sepulveda, 52 kilos. . . . 2º
Andes, J. Canales, 52 kilos. . . . 3º
Dynamite, J Salfate, 54 kilos. . . 4º
Donata, A. Rosa, 58 kilos. . . . 5º
Zeppelin, A. Feijó, 54 kilos 6º

Tempo da carreira: 109.

Rateios do vencedor: X. Raio, 85$500; dupla (35) com Uadi, 142$400; placés: do 1º, 24$400 e do 2º, 30$200.

Ganho com esforço por 3|4 de corpo; do 2º ao 3º, 3|4 de corpo.

Movimento do pareo: 38:590$000.

RATEIOS EVENTUAES

1º logar

Dynamite	548	27$000
Zeppelin	271	54$600
Uadi	234	63$200
Donata	443	33$400
Andes	181	81$700
X. Raio	173	85$500
Total	1.850	

Duplas

1 Dynamite.
2 Zeppelin.
3 Uadi.
4 Donata.
5 Andes-X. Raio.

12	344	39$900
13	189	79$900
14	260	58$000
15	397	38$000
23	54	289$800
24	88	171$600
25	155	96$800
34	62	243$600
35	106	142$400
45	172	87$800
55	61	247$600
Total	1.888	

7ª CARREIRA

Premio "Ufano" — 1.800 metros — 4:000$ e 800$ — Animaes de qualquer paiz — Pesos especiaes.

254 YAGO, masculino, zaino, 4 annos, Argentina, por Briand e Guetaria, de propriedade do sr. Aggeu de Souza, importador Domingos Suarez, treinador o proprietario, jockey Domingos Suarez, 54 kilos. 1º
Itararé, A. Feijó, 53 kilos. 2º
Spahis, N. Pires, 53|51 kilos. . . . 3º
Frivolo, A. Henriques, 52|49 kilos. . 4º
Códe, A. Rosa, 56 kilos. 5º
Campo Grande, R. de Freitas, 58 kilos. 6º

Tempo da carreira: 112.

Rateios do vencedor: Yago, 34$600; dupla (34) com Itararé, 27$200; placés: do 1º, 16$ e do 2º, 16$000.

Ganho com esforço por 3|4 de corpo; do 2º ao 3º, varios corpos.

Movimento do pareo: 45:430$000.

RATEIOS EVENTUAES

1º logar

C. Grande	425	38$500
Spahis	225	72$800
Itararé	621	26$400
Yago	473	34$600
Frivolo	178	92$100
Códe	128	128$100
Total	2.050	

Duplas

1 Campo Grande.
2 Spahis.
3 Itararé.
4 Yago.
5 Frivolo-Códe.

12	137	138$800
13	387	49$100
14	251	77$700
15	118	161$100
23	166	114$500
24	146	130$200
25	72	264$100
34	699	27$200
35	209	90$900
45	167	113$800
55	25	760$600
Total	2.377	

8ª CARREIRA

Premio "Grande Premio Henrique Possolo" — 2.200 metros — 20:000$000, 4.000$ e 1:000$ — Animaes nacionaes de tres annos — Pesos da tabella.

255 VENDOME, feminino, alazão, 3 annos, S. Paulo, por Sin Rumbo e Gallia, de propriedade do sr. Linneu de Paula Machado, criador o proprietario, treinador Gustavo Roxo, jockey José Salfate, 52 kilos. 1º
Valente, R. Sepulveda, 54 kilos. . . 2º
Aracajú, A. Rosa, 54 kilos. . . . 3º
Velasquez, K. Popovitz, 54 kilos. . 4º
Blue Star, I. de Souza, 54 kilos. . . 5º
Vagalume, J. Canales, 54 kilos. . . 6º
Alsaciano, R. de Freitas, 54 kilos. . 7º
Valois, I. Freire, 52 kilos. 8º
Não correu: Carinho.

Tempo da carreira: 140.

Rateios da vencedora: Vendome, 13$500; dupla (13) com Valente, 42$100; placés: do 1º, 11$900 e do 2º, 30$000.

Ganho facil por 2 corpos; do 2º ao 3º, um corpo.

Movimento do pareo: 54:110$000.

RATEIOS EVENTUAES

1º logar

Vendome- Vagalume	1.344	13$500
Blue Star	391	46$500
Valois	19	956$400
Velasquez	128	142$100
Valente	151	120$500
Alsaciano	60	303$300
Aracajú	182	100$000
Total	2.275	

Duplas

1 Vendome-Vagalume.
2 Blue-Star-Valois.
3 Velasquez-Valente.
4 Alsaciano-Carinho-Aracajú.

11	508	46$000
12	938	24$900
13	556	42$100
14	415	56$400
22	15	1:571$000
23	231	101$100
24	130	180$100
33	31	755$300
34	73	320$700
44	30	780$500
Total	2.927	

9ª CARREIRA

Premio "Gahypió", — 1.750 metros — 4:000$ e 800$ — Animaes estrangeiros — Pesos especiaes.

256 PÓDE SER, masculino, castanho, 5 annos, Argentina, por Bis e Pichona, de propriedade do sr. F. Laport, importador Guilherme Fernandez, treinador Aggeu de Souza, jockey-aprendiz Cosme Morgado, 58|55 kilos. . . . 1º
Cacolet, R. Sepulveda, 58 kilos. . . 2º
Mystificador, A. Henriques, 50|47 kilos. 3º
Cabaretier, D. Suarez, 58 kilos. . . 4º
Sunstone, O. Maria, 58 kilos. . . . 5º
Iberico, C Fernandez, 57 kilos. . . 6º
Não correu: Azulado.

Tempo da carreira: 111.

Rateios do vencedor: Póde Ser, 67$400; dupla (13) com Cacolet, 26$800; placés: do 1º, 15$600 e do 2º, 13$300.

Ganho com esforço por palheta; do 2º ao 3º, cabeça.

Movimento do pareo: 46:810$000.

Movimento total das apostas: 310:240$000.

Raia gramada: leve.

RATEIOS EVENTUAES

1º logar

Cacolet	1.065	15$300
Sunstone	25	656$000
Iberico	186	88$100
Póde Ser	243	67$400
Cabaretier	151	108$600
Mystificador	380	43$100
Total	2.050	

Duplas

1 Cacolet.
2 Sunstone-Iberico.
3 Póde Ser-Cabaretier.
4 Mystificador.

12	499	40$000
13	745	26$800
14	594	33$600
22	6	3:330$600
23	194	33$600
24	117	170$800
33	81	246$700
34	262	76$200
Total	2.498	

Regressou a penates

Foi transportado para a zona do Itamaraty o cavallo Alsaciano, ingressando nas cocheiras do entraineur Miguel Penalva.

Jockey Club Paulistano

S. PAULO, 15—O resultado das corridas de hontem no Hippdoromo Paulistano foi o seguinte:

1.º pareo — Harpia — Distancia 1.450 metros — Premios 2:500$ e 500$ — Venceram: 1º Gavea (T. Baptista), 2º Vauban (G. Guerra); 3º Alleluia (S. Gutierrez).

Tempo 97 1|2 — Poules: simples, 28$800; dupla 50$300; placés: 1º — 14$100; 2º — 40$800.

Movimento do pareo 10:706$000.

2º pareo — Iguaraçu' — Distancia: 1.000 metros — Premios: 2:000$ e 400$ — Venceram: Xarife (A. Molina; 2º X. P. T. (A. Arthur); 3º Organa (O. Mendes).

Tempo 63 4|5 — Poules: simples 33$200; dupla 102$400. Placés: 1º — 23$700; 2º — 84$400.

Movimento do pareo 13:886$000.

3.º pareo — Boi Tatá — Distancia: 1.609 metros — Premios: 2:500 e 400$ — Venceram: 1º Latif (Gutierrez); 2º H. P. (T. Baptista); 3º Granadina (A. Molina).

Tempo 107 —Poules: simples 52$700; dupla 65$300; placés: 1º — 16$100; 2º — 14$600.

Movimento do pareo 18:502$000.

4.º pareo — Rival — Distancia: 1609 metros — Premios: 2:000$ e 400$ — Venceram: 1º Boa Viagem (G Guerra); 2º Feiticeira (O. Mendes); 3º Singapura (T. Baptista).

Tempo 107; poules: simples 43$500; dupla 140$100; placés: 1º — 38$500; 2º — 19$800.

Movimento do pareo 18:430$000.

5.º pareo — Taça dos Productos — Distancia 1.800 metros — Premios: 10:000$, 666$ e 334$000 — Venceram: Gandaia; (O. Mendes); 2.º Vevey (G. Guerra); 3º Vichy (A. Molina).

Tempo 117 1|5 — Poules: simples 74$100; dupla 32$500.

Movimento do pareo 11:176$000.

6.º pareo — Santarem — Distancia 2.000 metros — Premios 3:000$ (Reduzido a 50 °|°). — Venceram: 1º Festeiro (A. Molina); 2º Thebaide (S. Godoy); 3º Palospavos (não correu).

Tempo 137. Poules: simples 12$500.

Movimento do pareo 1:644$000.

7.º pareo — Kapurtala — Distancia 1.800 metros — Premios: 2:500$ e 500$ — Venceram: 1º Hiemal (A. Molina); 2º Argos (S. Godoy); 3º Gabiria (E. Gonçalves).

Tempo 119 2|5. Poules: simples.... 31$900; dupla 31$; placés: 1º — 14$200; 2 — 15$300.

Movimento do pareo 23:778$000.

8.º pareo — Festeiro — Distancia 1.700 metros — Premios: 2:000$ e 400$ — Venceram: 1º Taquary (E. Gonçalves); 2º Florista (T. Baptista); 3º Pelintra (P. Baptista).

Tempo 103 1|5. Poules: simples, .. 33$400; dupla 122$700. Placés: 1º — 15$700; 2º — 36$400.

Movimento do pareo 23:318$000.

Movimento total 121:440$000.

Raia Pesada.

Commissão Central dos Criadores do Cavallo Puro Sangue

Tagalie — por Conde Lucanor e Quinina, nasida em São Paulo, em 1923, criação do cel. Juliano Martins de Almeida — proprietario, sr. Olavo Saldanha.

Paramount — por Perrier e Mystify — Argentina — nascida em 1922 — propriedade da firma Viuva Lauro Dornelles & Cia.

Caius — por Caid e Zambomba — Uruguay — nascida em 1924; proprietario, sr. Jarbas Pinheiro.

Kasdorf — por Universal e Belle d'Or — Uruguay — nascida em 1924; proprietario, sr. Jeronymo Mercio da Silveira.

Tallulah, ex-Fantasia — por Vanderbilt e Aladyr — nascida em São Paulo — em 1923 — criação dos srs. E. & A. de Assumpção — proprietario, sr. Carlos Darley.

Chimarrita 7|8 — por Erasmo e Andorinha 3|4 — nascida no Rio Grande do Sul, em 1923; proprietario, sr. dr. Mariense Rangel Lopes.

Gazella, 7|8 — por Zambecari e Zazá, nascida no Rio Grande do Sul, em 1919; proprietario, sr. dr. Mariense Rangel Lopes.

Tanajuba, 7|8 — por Oldiman e Mlle. Dutrien, 3|4, nascida no Rio Grande do Sul, em 1925 — proprietario, sr. Carlos da Cunha Amaral.

Transferencias de proprietarios

Somnambula—por Westher e Vaina, para o sr. Antonio Leal de Macedo.

Washington — por St. Wolf e Valencia, para o sr. Antonio Leal de Macedo.

Cinta — por Don Dinero e Civica, para o sr. Antonio Leal de Macedo.

Mechita, por Pancho Falero e Cunatai-pocha, para o sr. cap. Luiz Alves de Castro.

Mimoso — por Pillo e Mimosa — para os srs. Armando Reyna e Waldemar Corrêa.

TAÇA DE PRODUCTOS
S. PAULO

Vencedor: Jandaya, seguida de Vevey e Vichy.

A bordo do "Almeda Star"

A chegada de um medico brasileiro que esteve estudando, na Europa, hygiene pré-natal

Dr. Telles de Menezes

Transpoz a barra, ante-hontem, á noite, o transatlantico inglez "Almeda Star", procedente de Londres e escalas de costume.

A requerimento da Blue Star Line, as nossas autoridades portuarias visitaram a nave britannica, extraordinariamente, e logo após ter sido desembaraçado, suspendeu ferros do ancoradouro dos navios mercantes, em demanda do armazem 17 do cáes do Porto, onde atracou.

A bordo do "Almeda Star" viajaram com destino a esta capital: W. Date, O. Costa, senhorinha A. Gale, senhorinha F. Larosa, Z. Mayrink, N. Marrey Jones, d. Marrey Junior, G. A. Peel e esposa, A. J. Thorpe e esposa.

Foi tambem passageiro da nave ingleza, o dr. João Telles de Menezes, inspector sanitario do Departamento Nacional de Saude Publica.

Num dos salões do "Almeda Star" falámos, durante alguns momentos, ao dr. Telles de Menezes, que nos informou dos objectivos da sua viagem ao Velho Mundo e deu-nos suas impressões.

Durante oito mezes, o medico patricio esteve em visita aos centros scientificos da Allemanha, Austria, Inglaterra e França, no desempenho de uma missão que lhe foi confiada pela Saude Publica e que consistia em estudar todas as questões relativas á hygiene pré-natal, precisamente nos paizes em que esta parte de medicina está em maior desenvolvimento, e que são, justamente, os acima mencionados.

O illustre clinico desempenhou-se da missão que lhe deram, com a maior proficiencia, tudo observando, tudo estudando, devendo dentro de poucos dias apresentar, á autoridade competente, um completo e minucioso relatorio de tudo quanto fez, e no qual fará a comparação entre os methodos e processos adoptados naquelles paizes e os aqui empregados.

A respeito, o dr. Telles de Menezes disse que não estamos muito aquém não obstante os progressos que a hygiene pré-natal têm ali alcançado, e que o nosso Departamento de Hygiene [illegible] com alguns [illegible]mentos, ficará em egualdade de condições, pois que o gráu de adeantamento daquelles paizes não é muito maior.

— Entre os passageiros de [illegible] que viajam em transito, figura o general Mendoza y Duran, de gran prestigio no Exercito uruguayo, e que já occupou em seu paiz a pasta da Guerra.

Esse illustre official viaja em companhia de sua exma. esposa e regressa do velho mundo, onde esteve durante oito mezes em viajem de recreio.

Durante a sua permanencia na Europa o general Mendoza y Duran, aproveitou a opportunidade para visitar os mais importantes estabelecimentos militares e fabricas de material de guerra.

THEATRO

Os comicos...

Como levar a serio um theatro que está inteiramente dominado pela unica preoccupação dos "canticos"?... Quando um empresario cogita da organização de uma companhia theatral, seja ella de comedia, de revista ou de qualquer outro genero, o seu maior empenho consiste em descobrir o comico que servirá de primeira figura aos seus espectaculos. Se elle conseguir pôr a mão sobre um delles — pouco importa que seja bom ou ruim — todo o mundo decreta, "ipso facto", que a companhia tem um elenco brilhante... Em seguida trata-se, como coisa secundaria, de completar a companhia com os elementos que houver. Se não apparece o comico julgado indispensavel, os organizadores dos espectaculos declaram, sem a menor hesitação, que é impossivel organizar a companhia...

E é por esta razão que os espectaculos a que assistimos são todos uma pandega mais ou menos feliz, decretada como sendo maravilhosa por ter á sua frente os Leopoldo Froes, Procopio Ferreira, Palmeirim, Palitos, Mesquitinha, Pinto Filho, Manoelino Teixeira, Nino Nelo, João Martins, Augusto Annibal e mais alguns de menos nomeada...

Pois estão redondamente enganados aquelles que sustentam essa theoria. Um comico tem importancia egual a de qualquer outro elemento. A's vezes, tem menos... A sobre-producção de comicos de que soffre o theatro nacional, ainda lhes diminue a importancia. Entre nós o comico tem, aliás, a tendencia de assimilar-se de preferencia ao palhaço e de transformar em grossa pilheria as intenções espirituaes dos autores. Para um theatro um pouco fino é preferivel, ás vezes, um artista de veia comica menos desenvolvida, mas que possua uma compreensão mais intelligente dos papeis que lhe são confiados.

E' muito recente o exemplo de uma companhia que, tendo julgado indispensavel a inclusão, no seu elenco, de uma figura que se convencionou chamar de "engraçado e popular comico", teve a surpresa de ver falhar, apenas, os numeros (bons aliás) interpretados pelo tal phenix da gargalhada...

Os directores artisticos...

Os criticos e o publico commettem a mesma injustiça, quando, deante de um espectaculo mal ensaiado, mal sabido e mal representado, consideram como simples canastrões os artistas que tomam parte no espectaculo. Acredito que, entre os mesmos, haja, de facto, alguns que mereçam essa classificação, mas ella se adapta ainda melhor ao director artistico, que, esquecendo a responsabilidade que lhe cabe, ou não tendo competencia para fazer face á mesma, deixa ir á scena, um espectaculo em taes condições. Estas considerações vêm a proposito quando nos chega a animadora noticia de que o velho e tradicional Theatro Recreio resolveu, emfim, fugir á incompetencia de um João de Deus, para entregar a sua direcção artistica, entre as mãos de Joracy Camargo, o intelligente e culto theatrologo, que o publico carioca conhece e applaude sempre com prazer. O Theatro Recreio e os seus artistas muito podem lucrar com a collaboração de Joracy Camargo. Para o bem de todos é de esperar que a mesma não seja passageira mas tome caracter definitivo.

JORGINO

As attraentes estréas de 2ª-feira proxima no São José

Segunda-feira proxima será um dia de estréas brilhantes no Theatro São José.

A Empresa Paschoal Segreto, que não descura na escolha de seus programmas e de seus artistas de palco, acaba de fazer excellentes acquisições.

Contratou tres artistas capazes de tornarem ainda mais attraente a actual temporada theatral, que assim se renova seductoramente.

São elles: Manoelino Teixeira, Octavio Mattos e Roque da Cunha.

S. B. A. T.

DUAS IMPORTANTE REUNIÕES PARA HOJE

Realiza-se hoje, na séde da Sociedade Brasileira de Autores Theatraes, mais uma reunião de directoria, pelo que são convidados a comparecer todos os directores.

A seguir se realizará a continuação da assembléa geral extraordinaria para approvação da redacção final dos novos Estatutos. O sr. presidente pede o comparecimento de todos os associados quites.

Está marcada para terça-feira, dia 23, a assembléa geral ordinaria em 3.ª convocação para eleição de nova directoria para o anno de 1931, de accordo com o disposto nos artigos 31 e 32 dos Estatutos vigentes.

Convidam-se todos os socios quites a comparecer.

"Arvore de Natal", o mais fino e alegre espectaculo do momento

Herminia Reis, um elemento de successo na revista do Theatro Casino

A critica affirmou, com absoluta unanimidade, que "Arvore de Natal", de Olegario Marianno e Luiz Peixoto, é o mais fino e o mais alegre espectaculo actualmente em scena. As familias cariocas e o publico fino em geral confirmam, diariamente, com a sua presença, o "veredictum" da imprensa. As imitações, por Lydia Campos e Norma Bruno, as canções de Amelia Figueirôa, a actuação de Herminia Reis, de Augusto Annibal, de Rubens de Lorena, os bailados de Nemanoff e Valery, com as suas graciosas girls, tudo isso são elementos de pleno agrado. Todas as noites, ás 8 e ás 10 horas, no Theatro Casino, a Companhia Lydia Campos triumpha na bella revista "Arvore de Natal".

A nova revista do Recreio

Esta semana teremos um acontecimento sensacional, não so no Recreio como no mundo scenico: a estréa de Carlos Chevalier como autor theatral, subscrevendo com Marques Porto uma revista muito alegre, intitulada "Pensão Meira Lima".

A revista é satyrica, mas sem mordacidade, attendendo a que o momento é de concordia na familia brasileira, e, portanto, devem ser postos á margem rancores, ridiculos e prevenções. O escriptor que se propõe a divertir o publico deve estar de accordo com a sua época e fazer as suas peças como se ellas fossem jornaes informativos. São assim as revistas de Marques Porto, isentas de offensa, brincalhonas, apenas. Marques Porto é, apenas, um escriptor de revista contemporaneo e com espirito. Em "Pensão Meira Lima" ha outro "clou": a "rentrée" do popular actor Mesquitinha, o grande comico que fez o seu nome cheio de prestigio no theatro Recreio.

Mais uma homenagem ao dr. Adolpho Bergamini

Realizar-se-á hoje, a final, o grandioso festival no Democrata Circo, organisado pelos operarios Diniz Germino e Genario Novaes, em homenagem ao exmo. sr. dr. Adolpho Bergamini, interventor no Districto Federal, e dedicado aos funccionarios publicos.

S. ex., que recebeu o convite particularmente, só não comparecerá ao festival, por motivo de força maior, o que se fará, então, representado por pessôa de sua familia.

Além de um excellente acto variado, em que se exhibirão os artistas da Companhia que ali debuta, representar-se-á o emocionante drama intitulado: Ferro em braza".

O festival será abrilhantado por uma banda de musica da Policia Militar, gentilmente cedida pelo ministro da Justiça.

O melhor brinquedo de Papae Noel para as crianças cariocas

"A Tarde de Papae Noel", no proximo dia de Natal, no Theatro Lyrico, vae ser um dos mais interessantes espectaculos infantis até agora vistos no Rio. A encantadora revista de Natal "Papae Noel", o Chiquinho do "Tico-Tico", com Benjamin e Jagunço, e o presepe animado, sem contar a monumental Alvore de Natal, com distribuição gratuita de brinquedos a todas as creanças, vae dar que falar por muito tempo a toda a gurysada carioca.

O Menino Jesus, no presepe animado, será o robusto bebé Olavo, filho da actriz Desdemona Anjos. A execução da revista estará a cargo dos artistas Belmira de Almeida, Cordelia Ferreira, Sonia Veiga, Desdemona Anjos, Thereza Costa, Manoelino Teixeira, Placido Ferreira, Armando Rosas, João Lino, Tamberlick, Carlos Torres, Ricardino Ferreira e do applaudido Tupy (illusionista).

Amanhã vão ser postos á venda os bilhetes para esse espectaculo. As horas de maior alegria da gurysada carioca, nesse Natal, transcorrerão no Theatro Lyrico.

Artistas cor de jambo rosado, no Theatro Republica

São as mais enthusiasmadoras as noticias que nos vêm de S. Paulo, da Companhia Mulata Brasileira e do successo que a mesma tem ali alcançado.

Artistas côr de jambo rosado, conseguem synthetizar e agradavel de gente de côr. A unica companhia, no genero, até hoje organizada em todo o mundo. Nossa gente, cantando a nossa musica, vivendo as nossas coisas, dando valor ao que é nosso.

O Theatro Republica vae encher-se todas as noites, pois é grande o interesse que essa companhia vem despertando em todos os meios.

Espectaculos familiares, espectaculos para todos.

VIDA MUNDANA

ANNIVERSARIOS

— D. Adelaide Luzardo — Anniversaria hoje a exma. sra. Adelaide Luzardo, esposa do dr. Baptista Luzardo, chefe de policia da Capital e um dos grandes chefes revolucionarios do Rio Grande do Sul.

A anniversariante, além de ser um dos mais finos e mais bellos ornamentos sociaes de sua terra, é possuidora de innumeras virtudes que a tornam merecedora da grande estima que lhe votam todas as pessoas que convivem comsigo.

Pela passagem desta data receberá hoje a exma. sra. d. Adelaide Luzardo as mais sinceras homenagens das pessoas de suas relações pessôaes e de seu illustre esposo.

Fazem annos hoje:

As sras. — Beatriz Pinheiro, esposa do dr. Reginaldo Osorio Pinheiro; Carmelita Fraga, esposa do sr. Juvencio V. Fraga, funccionario publico; Octavio Drummond, esposa do industrial Heraclito Vieira Drummond e Carlota Ferreira de Britto, esposa do commerciante Amaro de Oliveira Britto.

As srtas.: — Elisa Fragoso, filha do dr. José Antonio Guimarães Fragoso; Adilina Vasconcellos, filho do sr. Francisco de Medeiros Vasconcellos, commerciante nesta capital; Maria Hilda Penna, filha do industrial dr. Armenio Duarte de Azevedo Penna e Zulmira de Albuquerque Maia, filha do sr. Carlos Carneiro de Albuquerque Maia.

Os srs.: — Narciso Brandão, do nosso alto commercio; Alberto Leitão de Souza, funccionario publico municipal; Luiz Moraes do Valle, dentista e Ozéas de Sá e Albuquerque, commerciante nesta praça.

— Completa annos, hoje, a srta. Nair Cavalcanti de Albuquerque, filha do sr. Themistocles Cavalcanti de Albuquerque funccionario na 2ª secção da Inspectoria de Vehiculos e sobrinha do nosso auxiliar Antonio Callais.

— Em sua residente, á rua Teixeira de Freitas, 23, Nictheroy, festejou, hontem, sua data natalicia, a srta. Elza da Silva Riffald, filha do sr. Arnaldo da Silva Riffald, chefe do Trafego da Leopoldina e de d. Noemi Victoria da Silva Riffald.

A anniversariante, que gosa de real prestigio, recebeu por esse motivo captivante manifestação de apreço, além de muitas corbeilles, cartões e telegrammas.

Commemorando a data, houve animadas dansas que se prolongaram até alta noite.

NOIVADOS

Estão noivos, a srta. Dulce Guimarães Machado, filha do commerciante desta praça sr. José Roberto Guimarães Machado, e o sr. Octacilio Ramalho auxiliar do nosso alto commercio.

— Contratou casamento o conhecido clinico dr. Stephenson de Faria, com a gentil senhorita Angela Amaral, filha do sr. Jorge Amaral e de d. Rosa Malicia Amaral.

Em regosijo por este acto, houve á noite, em casa dos paes da noiva, um festival dansante, com a presença de selecto numero de amigos.

CASAMENTOS

Realiza-se, amanhã, ás 16 horas, na egreja de São Domingos, em Nictheroy, o enlace matrimonial do capitão-tenente William Cunditt, com a srta. Aracy de Paiva.

NASCIMENTOS

Acha-se em festas o lar do dr. Antonio Pinto da Motta e de sua exma. esposa, d. Carmen de Barros Motta, com o nascimento de uma menina, que se chamará Maria Martha.

— Recebeu as aguas lustraes do baptismo no domingo proximo passado, a innocente Maria de Lourdes, filhinha do sr. Manoel Sobral Moraes, do commercio desta praça e de sua virtuosa esposa d. Mafalda Moraes.

Paranympharam o acto que se realizou na igreja de N. Senhora de Catumby, o sr. Antonio Silva, conceituado negociante nesta capital e a senhora Antonietta Losso.

Em regosijo pelo acontecimento os paes de Maria de Lourdes offereceram uma festa encantadora ás pessoas de suas relações.

BAPTIZADOS

Realiza-se, hoje, na vizinha capital do Estado do Rio, o baptizado do menino Victor, filho do casal Kosmo Galvão-Altair de Freitas Galvão.

FESTAS

Occorreu, sabbado ultimo a festa commemorativa do anniversario da srta. Elza Arrigoni Moraes, filha do casal Octaviano da Costa Moraes e d. Francisca Arrigoni, do nosso alto commercio.

Como era de esperar, todos os numeros organizados agradaram immensamente, tendo a srta. Cecy Figueiredo se feito ouvir em canções sertanejas, acompanhando-a ao violão o maestro Pergentino Augusto Vasconcellos que tambem cantou algumas das suas producções.

O sr. João Valente Pinto de Moura, cantou "Felicidade".

Os numeros de dansa revestiram-se de raro brilho, o que tornou a festividade inesquecivel.

Foi offerecida aos presentes lauta mesa de doces, tendo por essa occasião, a anniversariante, recebido varios brindes.

A srta. Elza, revelando ainda uma vez sua intelligencia, agradeceu a todos patenteando sincera satisfação e reconhecimento.

Dentre as pessoas que foram cumprimental-a, notamos o dr. José Arrigoni, dr. Anezio Frota Aguiar, dr. Mario Reis, d. Eudoxia Reis e d. Anna Figueiredo, além de uma infinidade de cartões e telegrammas.

O trajo "blanche-rose" muito concorreu para dar um cunho de alta distincção e elegancia aos pares que dansaram nos amplos salões da residencia da anniversariante.

CONCLUSÃO DE CURSO

Diplomou-se com grande brilho no Curso Superior de Commercio do Instituto La-Fayette, a distincta srta. Dolores Cruz, filha do sr. Fortunato Cruz e da festejada escriptora, sra. Rachel Prado, que por isso tem recebido muitas felicitações das pessoas da sua amizade.

VIAJANTES

Partiu, hontem, para a Bahia, a bordo do "Raul Soares" o dr. Arthur Lustisa Aragão, que all vae exercer as funcções de juiz substituto federal, cargo para o qual foi nomeado, recentemente, por acto do Governo Provisorio.

ANTARCTICA
GUARANA' E CERVEJA
Tels. 2-5301, 2-5302, 2-5303, 2-5304

A proxima temporada de arte dramatica allemã

Embarca em Hamburgo, no dia 27 do corrente, com destino ao Rio, a Companhia Dramatica Allemão, cuja temporada, em nossa cidade, vem sendo annunciada para o proximo mez de janeiro. O excellente conjunto, que é o melhor até agora vindo á America do Sul, em excursão artistica, vae proporcionar ao publico carioca o conhecimento não só de obras tedescas, como da maior actualidade, todas interpretadas por artistas de merito reconhecido.

NOTICIAS DE ITAJUBÁ

HOMENAGENS A' MEMORIA DE JOÃO PESSÔA — INAUGUROU-SE A NOVA SE'DE DA ASSOCIAÇÃO COMMERCIAL

ITAJUBA' (Do correspondente) — O povo de Itajubá, que na revolução de 1930 prestou relevantes serviços á grande causa reivindicadora do paiz querendo, ao que nos consta, homenagear a memoria do grande João Pessôa, e commemorar a data de 24 de outubro, requereu aos poderes competentes, para que sejam mudados os nomes de duas ruas da cidade e substituidos, respectivamente, pelos nomes daquelle invicto parahybano e o daquella data gloriosa.

Confórme annunciámos, realizou-se com grande brilho, no dia 8 do corrente, a inauguração da nova séde da Associação Commercial de Itajubá, installada em predio de moderna architectura, amplo e luxuoso.

Este acontecimento foi motivo para grande regosijo do povo Itajubense, por isso que é uma prova evidente do progresso extraordinario daquella instituição, que tem prestado grandes serviços á collectividade e ás classes productoras.

No acto inaugural falaram com brilhantismo os srs. Benedicto Pereira, presidente da Associação, dr. Olyntho Villela, dr. Luiz de Lima Vianna, representando a imprensa local, e o sr. João Feichas.

Terminadas as cerimonias da inauguração, seguiu-se animado baile, que ao som de esplendida musica se prolongou ate pela manhã do dia seguinte.

O serviço de buffet esteve irreprehensivel.

O sr. Benedicto Pereira, a cuja capacidade de trabalho e descortinada visão administrativa, Itajubá deve esse grande melhoramento não só foi por essa occasião cumprimentado pelas pessoas presentes, como tambem felicitado em cartas e telegrammas, por diversas pessoas de outras localidades.

INSPECTORIA DE VEHICULOS

INFRACÇÕES DO REGULAMENTO DO TRANSITO E DOCUMENTOS APPREHENDIDOS

Por desobediencia ao signal a ser fiscalizado — Carga, ns.: 962 — C 4778. Passageiros, ns.: 200 — 244 — 780 — 4787 — 4940 — 7323 — 8293 — 8334. Experiencia, n.: 74.

Por passar desuniformizado — Carga, ns.: C 815 — C 1374 — C 6221.

Por decreto 1939 — Carga, ns.: C 1034 — C 1038 — C 1041 — C 1045 — C 1046 — C 1059 — C 1305 — C 1787 — C 1826 — C 1834 — C 2692 — C 2743 — C 3274 — C 3435 — C 3933 — C 4028 — C 4071 — C 4085 — C 4156 — C 4244 — C 4258 — C 4444 — C 4489 — C 4036 — C 4657 — C 4729 — C 6022 — C 6087 — C 6926 — C 6132 — C 5155.

Por desobediencia ao signal para accender lanternas — Carga, ns.: C 5058 — C 5141. Passageiros, ns.: 816 — 2701 — 3862 — 4028 — 5002 — 5902 — 12171 — 9231.

Falta de freio de mão — Carga, n.: C 4578.

Por excesso de velocidade — Passageiros, ns.: 158 — 309 — 1883 — 1924 — 2001 — 2041 — 2074 — 2261 — 2571 — 3462 — 4666 — 12171 — 17171 — 12231 — 13247 — 14133 — 6162 — 6323 — 7363 — 7409 — 7699 — 10281 — 10641 — 11703 — 11753 — 11233. C. D., n.: 23.

Por desobediencia ao signal — Passageiros, ns.: 3326 — 228 — 500 — 819 — 3169 — 4051 — 8334.

Por desobediencia ás ordens do serviço — Passageiros ns.: 507 — 6957 — 8334.

Por passar com descarga livre — Passageiros, ns. 12171 — 12171 — 12175.

Por transitar contra mão — Passageiros, ns.: 2090 — 13285.

Por entregar direcção a outro e inhabilitado — Passageiros, ns.: 1434 — 2001 — 624 — 13836 — 11561.

Por não diminuir a marcha no cruzamento — Passageiros, ns.: 12175 — 10894.

Por interromper o transito — Passageiros, n.: 14163.

Por dar marcha ré — Passageiros, n.: 11060.

AGASALHAE-VOS! Agasalhae o vosso destino! A vossa familia e o vosso lar, sob a frondosa Arvore do Natal que é a CASA GAUCHO!!!
(LOTERIAS A' RUA CHILE, N.º 3 — RIO)
E TEREIS OBTIDO:
500 Contos no dia 20 por .... 50$000
200 Contos no dia 23 por .... 16$000
2.000 Contos no dia 24 por .... 600$000
750 Contos no dia 26 por .... 250$000
Cumpri o vosso dever! Comprae na CASA GAÚCHO, que tambem vos vende qualquer fracção destes bilhetes pela decima ou vigesima parte do seu valor!!!
Pedidos do interior a: L. COSTA & C. LIMITADA
Caixa Postal, 481

EMBRIAGADO, ABATEU A ESPOSA COM UM TIRO DE ESPINGARDA

A VICTIMA FALLECEU NO PROMPTO SOCCORRO

O DIARIO CARIOCA, em a sua edição de 30 do mez proximo findo noticiou o facto em todos os seus detalhes.

O barbeiro Ary Vicente dos Reis homem dado á embriaguez e inimigo do trabalho, é, além do mais, um mau marido.

A esposa, a infortunada senhora Leopoldina Conde Piras Reis, de côr branca, hespanhola, com 30 annos de edade, casada, lavadeira, residente á Estrada do Acary, s|n., na estação desse nome, para se manter e ao marido, entregou-se ultimamente ao mistér de lavar e engomar para fóra.

Na noite de 29 de novembro ultimo, Ary, chegando á casa muito alcoolizado, quiz forçar a esposa a acompanhal-o a um passeio.

A companheira recusou-se. Não podia attendel-o, porque tinha bastante que fazer, além do que, elle, o esposo, estava mais necessitado de repouso, do que de passeio.

Discutiram, por isso. E em meio da contenda, Ary, lançando mão de uma espingarda carregada, alvejou a infortunada esposa, que recebeu toda a carga de chumbo nas costas, onde soffreu graves ferimentos, inclusive a compressão de medulla.

Depois de soccorrida no Posto da Assistencia do Meyer, a infeliz foi internada no Hospital de Prompto Soccorro, onde veiu a fallecer na tarde de domingo ultimo, sendo o seu cadaver removido para o necroterio do Instituto Medico Legal.

O criminoso, como dissemos, foi preso e autuado em flagrante, na delegacia do 23º districto policial, onde procurou negar que tivesse ferido a esposa com a intenção de matal-a, facto que, aliás, ella corroborou em suas declarações, em discordancia com o depoimento das testemunhas do caso.

ESSENCIA NATAL 10 GRAMMAS 5$000
PERFUME DELICIOSO
250, RUA GENERAL CAMARA

A Associação Beneficente dos Praticantes da E. F. Central do Brasil e a data de sua fundação

Completou, hontem, 19 annos de existencia, a Associação Beneficente dos Praticantes da Estrada de Ferro Central do Brasil.

A' séde social affluiu grande numero de associados, para cumprimentar os seus directores, srs. Affonso Moreira de Almeida, presidente; Bernardino de B. Horizonte Brasil, 1º secretario interino e procurador effectivo; Heitor de Lima Barros, 2º secretario e Heitor Montenegro, thesoureiro.

O ministro Araujo Góes no Cattete

Em visita de cumprimentos ao chefe do governo provisorio da Republica, esteve, hontem, no palacio do Cattete, o ministro plenipotenciario do Brasil, dr. A. C. de Araujo Góes.

Gymnasio Vera Cruz

A FESTA DO ENCERRAMENTO DO ANNO LECTIVO

Conforme fóra annunciada pelos jornaes de sabbado e domingo, teve logar ante-hontem, na séde do Gymnasio Vera-Cruz, a festa de encerramento das aulas, que esse estabelecimento de instrucção costuma realizar todos os annos e que correu com brilhantismo incommum.

O seu vasto e interessante programma foi iniciado com a execução do Hymno do Gymnasio, cantado pelos alumnos, e terminou com o Hymno Nacional.

Destinguiram-se em declamação as "diseuses" senhoritas Maria Augusta de Magalhães Castro e Olga Ferraz, depois do que se seguiu a entrega dos primeiros memom hemah mem-mm premios aos primeiro e segundo alumnos que mais se distinguiram em cada curso, bem como a das cruzes de ouro.

Em nome da turma dos bacharelandos falou o alumno Léo de Araripe Macedo, discursando, depois como paranympho da mesma, o professor major Agricola da Camara Bethlem.

Na parte comica, o conhecido artista Edmundo André arrebatou por alguns momentos a numerosa assistencia que prorompia em delirantes acclamações.

Muito resaltaram pelas suas qualidades de artistas, as senhoritas Ceomar Hachiva, Jurema Assumpção e Maria Lyrio.

Casa Leitão
Continua a venda do stock abaixo do custo para terminação do negocio
67 -- RUA GENERAL CAMARA -- 67

Victima de sua indole ordeira

Procurando evitar uma scena de sangue, um soldado do Exercito foi mortalmente ferido a bala — O seu fallecimento no Prompto Soccorro

Em um botequim existente na esquina das ruas do Estacio e Pereira Franco, na tarde de domingo ultimo se desenrolou uma estupida scena de sangue.

Andavam ha muito rixados, por questões de mulheres da zona do baixo meretricio o individuo Jeronymo Isidoro Telles, conhecido desordeiro, no Mangue, e o seu desaffecto João Caetano Marques.

Pela manhã de ante-hontem se encontraram ambos na zona e Jeronymo, desejoso por um ajuste de contas, lançou um desafio a João Caetano.

O desaffecto desafiado não recusou a luta, apenas marcou-a para, mais tarde, depois do almoço.

Ficaram combinados.

A' tarde, ás 15 horas estava João Caetano palestrando naquelle mencionado botequim com Ranulpho Alexandre Pereira, de cor parda, brasileiro, com 20 annos de edade, solteiro, praça n. 390, do Exercito, residente em seu quartel, na avenida Pedro Ivo n. 33, quando entrou Jeronymo Telles.

Esse, individuo rixento, começou logo a provocar o inimigo que estava disposto a abater de surpreza, pois, trazia comsigo uma pistola, navalha e faca.

Deante do desafio, João Caetano levantou-se, tendo com elle tambem se erguido o soldado Ranulpho, que interviera na contenda, afim de manter a ordem.

Jeronymo Telles, que só esperou por essa occasião, recuando alguns passos saccou da pistola e entrou a alvejar o inimigo.

O militar, mais infeliz do que o seu companheiro foi gravemente ferido Um dos projectis o atingira no hypocondrio esquerdo, no braço do mesmo lado e na perna direita, emquanto que João Caetano, apenas soffreu ligeiro ferimento na mão direita.

A victima, em estado grave, foi internada no Hospital de Prompto Soccorro, depois de receber curativos, de urgencia no Posto Central de Assistencia.

O criminoso foi preso por um sargento do Corpo de Bombeiros, que o conduziu á delegacia do 9º districto policial, onde foi autuado em flagrante.

Pela madrugada de hontem, o malogrado soldado Ranulpho veiu a fallecer, sendo o seu cadaver removido para o necroterio do Instituto Medico Legal.

Major Manoel Lerac Corrêa de Sá e Antonietta Valdetaro Corrêa de Sá

As familias Corrêa de Sá, Valdetaro e Regazzi convidam seus parentes e amigos para assistir as missas que, por alma dos seus inesqueciveis parentes Major Manoel Lerac Corrêa de Sá e Antonietta Valdetaro Corrêa de Sá, mandam celebrar amanhã, 17 do corrente, ás 8 1|2 horas da manhã, no altar-mór da Basilica da Cruz dos Militares, e ás 10 horas da manhã, na Igreja de São Francisco de Paula.

O "Diario" nos suburbios

Um grande acontecimento, a inauguração, domingo ultimo, da nossa succursal em Madureira

Um aspecto da inauguração da sucursal suburbana de DIARIO CARIOCA, domingo, 14 do corrente

Foi um verdadeiro acontecimento a inauguração da nossa succursal suburbana, á rua Carolina Machado n. 220, 1º andar, em Madureira.

A's 15 horas, presentes os varios redactores da nossa succursal e pessoas gradas, foi collocada na sacada do referido predio a taboleta: DIARIO CARIOCA, saudada com verdadeiro delirio e com uma grande salva de palmas de todos os presentes e do povo que se achava agglomerado em frente á nossa succursal.

Muito antes da hora para a inauguração já em nossa succursal não havia um logar vazio, pois grande foi o numero de nossos amigos que ali nos levou o seu abraço.

Entre os presentes em nossa séde suburbana estavam os srs. capitão Themistocles Soido, por si e pelo major Alfredo dos Santos Cunha, commandante do 3º batalhão da Policia Militar; capitão Mello Moraes, por si e pela officialidade do mesmo batalhão, que não poude comparecer á nossa festa; tenente Jesuino Corrêa de Sá, irmão do nosso saudoso companheiro major Leone de Sá; tenente Waldemar Pires da Silva, tenente Antonio de Lima e Silva, officiaes do 3º; dr. Portocarrero Netto, por si e pelo fidalgo Gremio Sportivo 11 de Junho; Diomedes de Figueiredo Moraes, nosso prezado collega do "O Jornal"; superintendente da "Vida Suburbana", professor Jeronymo de Paiva e Silva, commessario Delmiro Ribeiro e escrivão Eugenio Costa, por si e pelo sr. delegado e demais funccionarios do 23º districto; Victor José Alves, capitão Antonio de Paula Ferreira, tenente Alcides Cicero, do 3º batalhão da Policia Militar; capitão Affonso de Mello e Silva, do 4º batalhão da Policia Militar; Carvalho Barbosa, sra. Seraphina de Moraes, senhorinhas Elvira Maltez, Alacia e Odette Oliveira.

A's 18 1|2 horas entra em nossa succursal a directoria do Agryppus Sport Club, representada pelos srs. srs. capitão Antonio Paula Ferreira, Carvalho Barbosa e capitão Affonso de Mello e Silva. Fazendo uso da palavra o sr. capitão Paulo Ferreira, presidente da valorosa agremiação sportiva suburbana, disse em breves palavras que o Agryppus S. C., ali representado por si e seus companheiros de directoria prestava uma singela homenagem daquelle que era um soldado valente e aguerrido de tudo que se relacionasse com o engrandecimento suburbano e se sentia immensamente feliz em ser o interprete dos sentimentos dos associados do Agryppus S. C., na succursal do DIARIO CARIOCA, a cuja inauguração se procedia.

Falou depois o nosso representante nos suburbios, professor Guilherme de Souza, que disse aproveitar aquelle momento para agradecer a todos a sua presença e as provas de sympathia demonstradas ao DIARIO CARIOCA.

Após a entrega de uma taça de champagne a todos os presentes, "Miss Irajá", empunhando a sua taça deu um viva ao grande matutino de Macedo Soares.

Concluindo o seu discurso, o professor Guilherme de Souza disse que se sentia rodeado de seus amigos e levantava a sua taça em homenagem a Macedo Soares e a todos os seus companheiros de redacção e administração do DIARIO CARIOCA, agradecendo a estima e confiança que lhe depositavam e o bem que iriam semear em prol dos suburbanos.

Diomedes de Moraes faz um bello improviso e agradece como suburbano, como jornalista e como amigo as palavras de Guilherme de Souza, pedindo a Deus pela felicidade do seu collega e pelo engrandecimento do DIARIO CARIOCA. Falaram ainda os srs. Portocarrero Netto e Antonio Corrêa de Sá, pelo Gremio Sportivo 11 de Junho e Gremio 11 de Junho.

A senhorinha Laura Nogueira offereceu ao DIARIO, nos suburbios todos os livros da sua linda bibliotheca, facto que muito nos desvanece.

Abrilhantou a festividade da inauguração da nossa succursal suburbana á banda do 3º batalhão da Policia Militar, gentilmente offerecida pelo seu commandante e magistralmente regida pelo seu maestro, o tenente Antonio de Lima e Silva. Executou bellissimos numeros do seu vastissimo e bem cuidado repertorio. Na séde de nossa succursal foi grande o numero de pessoas que nos visitaram até tarde da noite.

UMA VISITA QUE MUITO DESVANECE

Esteve, hontem, em nossa succursal, o presado amigo, sr. Ruy Alvim Torres, leitor constante de DIARIO CARIOCA, vindo dar-nos parabens pela inauguração da Succursal.

Um chauffeur imprudente

Ha tempos, vem-se notando que um certo chauffeur anda fazendo serviços no carro de um politico, sem estar devidamente habilitado.

O carro do referido chauffeur já foi apprendido pelo inspector de vehiculos que faz o serviço no Meyer, não surtindo effeito esta appreensão.

Chamamos a attenção das autoridades competentes afim de não se prolongar este abuso.

Pela Instrucção Publica e Profissional

Mais de espaço diremos, amanhã, tudo o que observou nas Escolas Chile e Profissional Visconde de Cayru. Nesta ultima, o nosso companheiro prof. Guilherme de Souza percorreu todos os departamentos em companhia do sr. dr. Adolpho Bergamini, ad. interventor do Districto Federal, dr. Raul Faria, m. d. director da Instrucção Publica e de todo o corpo docente das referidas escolas, guardando da sua visita a melhor das impressões.

Anniversario

Completa, hoje, mais uma primavéra, a joven Maria de Souza Moraes, filha do digno despachante da Viação Excelsior, João Fernandes de Moraes, e sua senhora d. Guilhermina de Souza Moraes.

Baptizado

Foi levada á pia baptismal a innocente Neuza, dilecta filhinha do nosso amigo, dr. Alvaro Barbosa da Silva e sua esposa d. Elza Santiago.

Foram padrinhos o dr. Julio José da Silva Motta e d. Martha de Oliveira Santiago. O baptizado realizou-se na igreja do Divino Salvador.

No reinado de Therpsychore

GREMIO SPORTIVO 11 de JUNHO — Nos vastos e elegantes salões da novel e selecta agremiação do Riachuelo, foi effectuada sabbado p. p., uma fidalga "soirée" dansante que transcorreu enthusiasticamente. Nos aristocraticos e profusamente illuminados salões do conceituadissimo gremio, qeu é dirigido pelos eminentes recreativistas, coronel Gonçalves Nogueira, Aloysio Fontes e irmãos Portocarrero, e outros elementos de grande destaque na sociedade. O perito contratado para amamentar o salão, transformou-o em um verdadeiro reino de Therpsychore, engalanando-o festivamente, e illuminando-o feericamente.

Abrilhantou esta linda festa uma das melhroes jazz-bands cariocas. Era já madrugada alta, quando a lua, com seus raios prateados, beijava aquelles que retiravam-se saudosos desta cordial e intima festa.

PRAZER DAS MORENAS DE BANGU' — Effectuou-se, domingo ultimo, nos salões do palacete de Bangu' uma de suas lindas "domingueiras", domingo p. p. Executou seu repertorio a jazz da casa.

S. B. R. ROSA DE OURO — (Villa Isabel) — Nos tradicionaes salões, do aristocratico gremio de Villa Isabel, foi effectuado sabbado ultimo, um elegante baile, em beneficio dos cofres sociaes. Esteve encantadora esta festa, a disciplina e civilização ali triumpharam, o nosso companheiro de trabalho Alvaro Antunes, mais uma vez retirou-se daquelle ambiente social saudoso, por esta festa tão nobre e cordial.

A jazz Helios proporcionou aos dansarinos um repertorio admiravel, que muito correspondeu á espectativa de todos convivas.

B. C. ROSA DE OURO — (Merity) — O longuinquo club carnavalesco de S. João de Merity offereceu aos seus associados, sabbado e domingo ultimos, dois excellentes bailes. Um conjunto da localidade exhibiu seu vasto repertorio.

UMA FESTA EM BENEFICIO DE UM ENFERMO — Será levado a effeito nos vastos salões do Recreativo Pilares Club, quinta-feira proxima, 18 do andante, um formidavel baile com diversas surpresas em beneficio do sr. João da Rosa e Silva, que acha-se gravemente enfermo, e impossibilitado de angariar o sustento quotidiano. Foi contratada uma excellente jazz para realçar esta festa benefica.

E' uma obra meritoria auxiliar o Rosa, indo ao Pilares Club.

RECREATIVO PILARES CLUB — Nos amplos salões do popular gremio de Luiz Fagundes, foi realizado domingo ultimo um de seus magnificos bailes que estonteou muita gente com as seus "encantos".

A rapaziada movimentou-se, ao som da jazz Sempre-Firme, até alta madrugada.

CACHOPAS DO MINHO — As cachopas divertiram-se grandemente, nos dois bailes levados a effeito sabbado e domingo p. passados, nos grandes salões dos foliões "madurcirenses". Movimentou as jovens uma jazz na altura.

S. C. AMERICA — Esteve magnifica a "domingueira" do club acima, realizada domingo p. p. em seus elegantes salões.

A Villa Isabel jazz esteve em seu posto para alegrar os convivas.

B. C. VOCÊ ME ACABA — Os campeões carnavalescos de Madureira, tambem abriram os seus grandiosos salões para offerecer aos seus habitués uma "soirée" dansante magnifica, domingo passado.

Deu grande brilho á festividade a jazz Jahu'.

FIDALGOS F. CLUB — O club sportivo das camisas "roxas" effectuou sabbado proximo passado, em seus modestos salões, um de seus bailes mensaes, e domingo sua respectiva domingueira, sendo as duas festas alegradas por uma jazz de fama.

C. C. FENIANOS DE CASCADURA — Casales, o grande carnavalesco suburbano, fez realizar sabbado e domingo p. p., nos salões de seu club, dois bailes que prolongaram-se até altas madrugadas.

O Americo com seu conjunto esteve em seus dias.

FILHOS DO PROGRESSO BRASILEIRO — A ordeira sociedade de Todos os Santos effectuou em seus salões dois estupendos bailes, sabbado e domingo ultimos, que muito satisfez aos seus convivas.

Erasto e sua jazz não deu folego aos dansarinos, por um minuto sequer.

DEMOCRATICOS DE MADUREIRA — Decorreu satisfactoriamente, o baile effectuado sabbado ultimo nos aguerridos salões do distincto gremio alvi-negro suburbano.

Foi coroada nesta festa a "Rainha das Festas" que captivou com a sua sympathia a todos os convivas com seus sorrisos encantadores.

Foi tambem realizada domingo, uma das habituaes "domingueiras" deste gremio.

Foram as duas festividades abrilhantadas por excellentes jazzes que muito agradaram os convidados.

FLOR DA LYRA DE BANGU' — Nos amplos salões do veterano gremio banguense foram realizados sabbado e domingo ultimos dois bailes estrondosos que decorreram na altura.

Com seu vasto repertorio a jazz Bangu' alegrou os "habitués deste longinquo gremio.

S. B. ROSA DE OURO — A digna directoria deste querido gremio de V. Isabel, pede, por nosso intermedio, que chamemos a attenção de seus associados para o baile de 31 de dezembro, pois será ali realizado com todo o brilhantismo a noite de S. Sylvestre, sendo armado em seu bibelot, um vasto serviço de "mastigo", acompanhado de castanhas, nozes, figos, etc. Avisa tambem aos seus associados que o "Livro de Ouro", já se acha á disposição dos mesmos, na secretaria

"Diario Carioca nos Suburbios" já está de posse de seu convite, remettido pela sua digna directoria.

Desde já agradecemos e já nos faremos representar.

G. D. D. JOAO CAETANO — Revestiu-se de grande pompa, a "domingueira" effectuada domingo proximo passado nos elegantes salões da acatada agremiação dirigida por Mario Calderaro e Euclydes Cabral.

A jazz Hermes impulsionou os pares com grandiosa maestria.

B. C. UNIÃO FAZ A FORÇA — Como sempre, esteve encantador o baile mensal levado a effeito sabbado p.p., nos aguerridos salões, do club governado por "Pery".

Os pares foram impulsionados pelo afamado conjunto 7 Sertanejos do Terra Nova.

CASINO ENGENHO DE DENTRO — O conceituado gremio recreativo da Av. Amaro Cavalcante effectuou domingo ultimo uma de suas succulentas domingueiras, em seus optimos salões, ao som da jazz Bahiano que mais uma vez confirmou seus foros.

ENGENHO DE DENTRO A. C. — Foi realizado nos amplos salões do victorioso club filiado á 2.ª divisão da Amea, domingo p. passado, uma interessante domingueira que transcorreu optimamente.

Uma jazz de renome abrilhantou a festa.

PELOS THEATROS SUBURBANOS

Fazendo circuito dos cine-theatros Engenho de Dentro, Piedade e Cascadura, da conceituada empresa Castellar, está a companhia dirigida pelo correcto actor comico Vicente Marchelli "Zé Potoca", contando com os seguintes elementos de destaque: Rita Cardoso, Lydia Barreto, Sylvia Silva, Antonia Marzullo, Maria Martins, Edgard Azevedo, Ramos Lopes, Carlos Medeiros, que constituem um bellissimo elenco que muito tem divertido o povo suburbano.

CINEMAS

Nos "ecrans" dos varios cinemas suburbanos e dos bairros serão levados hoje os seguintes films:

MODELO — O excellente film, cantado, musicado, synchronizado "Mlle. Fifi".

FLUMINENSE — Super drama "Arizona Kid" e "Em nome da amizade".

REAL — O film sonoro allemão, cantado, falado, etc. "Porque eu te amei".

PARC BRASIL — "Vamos trocar de mulheres" e "Sitio da Sorte".

MEYER — Super film da Fox, "O 7º Céo".

MASCOTTE — O excellente programma "Furação" e "Mulher vampiro".

HADDOCK LOBO — "No mundo da lua e "Meu primero amor".

VELO — "Ebrios de amor" e "Captivante Nininha".

BRASIL — "Desejos da mocidade" e "Amantes de coração".

AMERICA — "Toca a musica".

VILLA ISABEL — "L'Argent" e "Calças compridas".

GRAJAHU' — "Glorificando a mulher" e "Rivaes de Michel".

MUNDIAL — "O cantor dos jazz".

ENGENHO DE DENTRO — "Amor audaz" e "Mamãe me deu uma rosa".

PIEDADE — "Sangue e areia" super film da Paramount.

JOVIAL — "Agora ou nunca" e "Amantes de coração".

AVISO

Solicitamos aos srs. proprietarios dos cinemas suburbanos e dos bairros, a fineza de nos enviarem as programmações afim de que possamos informar aos nossos leitores, as fitas que passam nos "ecrans" dos supracitados cinemas.

Succural do DIARIO CARIOCA, nos suburbios, rua Carolina Machado n. 220, sobrado, Madureira, telephone 9-8229.

EXPEDIENTE

As nossas sub-agencias nos suburbios são as seguintes:

"Bar Imparcial", de Travassos & Coelho, á rua Archias Cordeiro n. 230, phone 9-0530, estação do Meyer; Abalhe Fernandez & Irmão, avenida Amaro Cavalcanti n. 307, estação do Encantado; Duran & Gil, avenida Suburbana n. 2226, Engenho de Dentro; Café e Bar dos Romeiros, tel. 8-9009; de Almeida & Abreu, rua dos Romeiros n. 1, Penha, E. F. L.; Café Victoria, de Antonio Moraes, rua Cordovil n. 62, estação de Cordovil, E. F. Leopoldina; Leiteria Gonçalves, de Floriano A. Souza, á rua 4 de Novembro n. 4, estação de Ramos, E. F. L. R., teleph. 8-9018; Leiteria, de Cortez & Marques, á rua Archias Cordeiro n. 410, estação de Todos os Santos; Antonio Raymundo da Silva, á rua Assis Carneiro n. 36, estação de Piedade.

O SONHO DE OURO

OFFERECE PARA O NATAL — SABBADO, FEDERAL

500 CONTOS --- 50$000

TERÇA-FEIRA, 23

200 Contos .... 16$000

QUARTA-FEIRA, 24

2000 CONTOS --- 600$000

SEXTA-FEIRA, 26

500 Contos .... 200$000

250 Contos .... 50$000

HABILITAE-VOS

SONHO DE OURO

GALERIA CRUZEIRO, 1

Allô... Allô... falla a

CASA GALLO

RUA DA ASSEMBLE'A, 59|61

35$ ESTYLO SMART — em superior chromo francez, preto, marron ou pellica envernizada todo pespontado com bellissimas costuras.

PEDIDOS DO INTERIOR MAIS 2$500 PARA O PORTE

ESCOTISMO

A FEDERAÇÃO DO MAR VAE MUDAR DE SE'DE

A Federação Brasileira dos Escoteiros do Mar vae, em principios do anno proximo, mudar para uma nova séde.

REUNE-SE, HOJE, O CONSELHO DIRECTOR DA U. E. B.

Vae reunir-se, hoje, ás 20 1|2 horas, o Conselho Director da União dos Escoteiros do Brasil, em sua séde, á praia de Botafogo, no Pavilhão Mourisco.

UMA NOTAVEL INICIATIVA DA FEDERAÇÃO DO MAR

A Federação Brasileira dos Escoteiros do Mar, num gesto altamente escoteiro, tomou a iniciativa de adquirir material para escoteiros, na Europa, vendendo-o, aqui, pelo preço do custo, isto é, sem o menor lucro.

Para isto, reunem-se, quasi que diariamente, em sua séde, á rua São José, 23, sobrado, os chefes Eulino Cardoso, presidente, Gelmises de Mello, Nelio Pinheiro Campos e Fabio Soares, elementos dos mais activos daquella operosa entidade escoteira, que estudam detidamente os projectos deste empreendimento.

A' Federação do Mar, que, com este nobilissimo gesto demonstra não só se interessar pelas suas tropas como tambem pelas do movimento em geral, enviamos as nossas felicitações, por este passo, que é dos mais notaveis.

O GREMIO LITERO-ESCOTEIRO FARA' AMANHÃ, UMA EXCURSÃO A PETROPOLIS

Os membros do Gremio Litero-Escoteiro irão, amanhã, á noite, fazer uma excursão a Petropolis.

A partida dar-se-á da U. E. C., ás 19,30 horas.

OS ESCOTEIROS DO VASCO VÃO [illegible]IONAR EM NILOPOLIS

Domingo, os escoteiros do C. R. Vasco da Gama vão fazer uma excursão a Nilopolis, sob a direcção do chefe José Lage Filho.

A vadiagem na estação de Oswaldo Cruz

E A POLICIA DO 23º DISTRICTO QUE FAZ?

Recebemos constantes reclamações com relação aos vadios que vivem na estação de Oswaldo, sobretudo do lado da rua Carolina Machado. As casas de negocio (botequins) são frequentemente obrigadas a fechar as portas, antes da hora regulamentar, devido ás desordens e provocações desses vagabundos e desordeiros, que dirigem gracejos muito pesados ás senhoras e senhoritas da localidade.

Já tem havido reclamações á Policia local, mas as autoridades não dão nenhuma importancia, apesar de ser da alçada policial a providencia capaz de fazer cessar esse abuso.

Não podemos crer que o delegado de districto pudesse ter tido conhecimento dessas reclamações, e, por isso, para s. s. appellamos, certos de que o responsavel pela boa ordem nesse districto saberá defender o socego do commercio e das familias, sempre ameaçado por essa horda de desoccupados provocadores.

INDICADOR PROFISSIONAL

GONNORRHÉA
IMPOTENCIA
Cancros duros e molles
Estreitamento da Urethra
Tratamento rapido e moderno
DR. ALVARO MOUTINHO
Buenos Aires, 77-4.º - 3 ás 19 hs.

Hernias - HYDROCELLES
(Quebraduras
Cura radical, sem operação, sem dôr e sem prejuizo das occupações
FRAQUEZA SEXUAL
Tratamento especial e moderno
DR. PEDRO LUZ
ex-assistente da S. C. Misericordia do Rio de Janeiro — Espec. em vias urinarias e molestias de crianças
PHARMACIA LUZ —::— Rua Frei Caneca, 52
PHONE: 4-1056
Das 8 ás 10 e das 16 ás 19 horas

Clinica Medico-cirurgica
Dr. Americo Caparica
Consultorio: — Rua Visconde do Rio Branco, 31 (sobrado)
DIARIAMENTE DAS 3 AS 7 HORAS
TELEPHONE: 2-2949
Residencia — Rua Riachuelo, 56
TELEPHONE: 2-5227

DR. JOSE' DE ALBUQUERQUE
IMPOTENCIA Diagnostico causal e tratamento da em moço. Rua da Carioca, 22. 1 ás 6.

BLENORRHAGIA
Cura radical pela diathermia e raios ultra-violeta methodo inteiramente novo no Brasil, o de melhores resultados actualmente conhecido: tratamento rapido, cura em poucas applicações indolores e sem o menor perigo (technica de Negelschmidt Berlim e Kowarschik Vienna) Dr. Cocio Barcellos ex-assistente da Faculdade de Medicina medico da Polic. de Botafogo das 9 ás 11 e das 3 ás 6. Tel. 3-0001. Avenida Rio Branco 33.

GONORRHE'A
e complicações no homem e na mulher
Estreitamento da Urethra
IMPOTENCIA
Tratamento rapido e moderno
DR. D. LINHARES
Assistente effectivo de Cirurgia da Faculdade de Medicina. Medico interno da Santa Casa e adjunto de clinica da Misericordia. Cirurgia — Vias urinarias — Gynecologia — Partos: Consultorio: — Rua São José, 82
Diariamente — Das 15 ás 19 horas

DR. GIOVANNI INFANTE
Tuberculose (Tratada pelo methodo Maragliano) — Syphilis — Molestias venereas da pelle — Impotencia
CONSULTORIO:
Rua Ramalho Ortigão, 9, 1.º andar. Sala 1. Telephone 2-6102
DAS 9 A'S 11 E DAS 4 A'S 7
Residencia: ITAJUBA' HOTEL
Telephone 2-3690

DR. DUARTE NUNES
Orgãos genito-urinarios
(ambos os sexos)
Gonorrhea e suas complicações
Rua S. Pedro, 64. — Das 8 ás 18 horas

Prof. Oswaldo Barbosa
CATHEDRATICO DA FACULDADE DE MEDICINA DO PARA'
CLINICA MEDICA
(Figado, estomago, pulmões e coração)
Exames de laboratorios (sangue urina, leite, fézes, escarros)
Raios X (diagnosticos, tratamento estereoscopias). Alta frequencia. Banhos hydro-electricos e de luz. Raios ultra-violetas e intra-vermelhos. Diathermia. Consultorio: 7 de Setembro, 135, 3.º andar. 10 ás 12 e 3 ás 5 — Telephone 2-0598 — Residencia: Paulino Fernandes, 82 — (Botafogo) — Telephone 6-2231

Hospital Veterinario Pasteur

Rua da Lapa 78 — Teleph. 2-3320
Serviço clinico a cargo dos medicos veterinarios
COSTA MONTEIRO
LACERDA CAMPOS
— e —
OLEGARIO SILVA JUNIOR
Chamados a domicilio, consultas e hospitalização
— Operações em geral —

NA FLORESTA

Querida ZINHA.

Ante-hontem, soltei os meus bichinhos para hontem, que, devido á grande enchente, ficaram na floresta...

O cachorro, como chefe que era da turma, ficou suspenso, devido ao atraso. Para hoje, ahi vão, com fé:

Tua MARICAS.

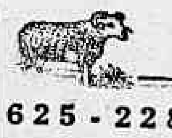

625-228 —— 134-736

032-729 —— 654-856

SAE AZAR

1-5-4-3

CANJA DO DIA

14356

Inverter em centenas

RESULTADO DE HONTEM

5917........ Cachorro.
7179........ Peru'.
0748........ Elephante.
9902........ Avestruz.
7402........ Avestruz.
M—148 —— R—608 —— S—17

Sortes [illegible] Só Se Obtêm
— NO —
SONHO DE OURO
— Oscar & Companhia —
GALERIA CRUZEIRO

NO MUNDO ESPIRITA

Amor e o Espiritismo

POR MARIANO RANGO D'ARAGONA

(Especial para o DIARIO CARIOCA)

Por que choras em teu lar infeliz? Se á mulher exteriormente bella que associastes ao teu destino, tu tivesses escolhido outra interiormente suave, hoje serias feliz...

VOZ DO ALTO.

frequencia escandalosa dos "divorcios" no norte europeu, mostra que o amor, "direito divino", perdeu o perfume da sua verdadeira [illegible], quando esse é a base, nem só do multiplicar-se o humano, mas do futuro harmonico da familia universal. O amor intenso e elevado gera os filhos dignos do lar, onde a paz e a felicidade soberanamente reinam.

O grande poeta inglez Byron, cantava: "O amor é uma gotta celeste que os céos derramam no calice da vida para suavisar as amarguras". Mas quem deseja essa gotta celeste, a procura ansiosamente no momento de formar o lar? — Pouquissimos...

O matrimonio quando não é perfeitamente um calculo inconfessavel de interesse material, como a caça do dote (dinheiro), é a maior parte das vezes a realização de uma paixão repentina por uma criatura formosa.

Uma recente estatistica mundial mostra que as mulheres intelligentes, porém sem belleza, permanecem no celibato, não por propria vontade, mas por abandono do homem. Quanta prole exemplar teria a sociedade daquellas criaturas eleitas!

O homem é um egoista, pois que — deixando-se dominar pelo "sensualismo" — quer a mulher do sonho amatorio, porém, não prevê que quando esta mesma mulher estiver murcha como uma flôr fanada, elle não encontrará o perfume que sobrevive do passado physico: aquelle "moral".

Está unicamente neste, a nossa outra primavéra, a real, pois que na união de duas almas brilha a aurora do "post mortem": a existencia astral...

Pela incompreensão desta verdade, eis a frequencia dos "divorcios" que, na America do Norte, especialmente, toma proporções fantasticas.

Nós, espiritualistas que cremos firmemente nas provas individuaes, ainda mesmo que ponhamos acima destas o "livre arbitrio", não combatemos o divorcio, pelo contrario, o achamos necessario ao estado actual da sociedade.

"Oportet ut eveniant scandala". Mas somos os unicos a estudar as "causas" e a justificar os "effeitos"...

Assim não pensa a igreja catholica-romana, que, dominando com a formula culturaria o dito "sacramento" (deleitor meu, tu vês onde é lançado o... sacramento!), unindo seres de edades profundamente disparatadas, como de classe e de... moral; obriga, pois, os dois futuros desgraçados a morrerem como condemnados ligados por uma só corrente.

Que importa a igreja catholica-romana que o "uxoricidio", o "lar clandestino", o "adulterio", corroam uma união malfadada? A necessidade de uma separação logica e humana, para evitar o delicto, e o mesmo inferno, de um lar sem amor, sem paz, a igreja prefere o "sic jubeo, sic volo".

Eis um outro desastre inevitavel do "dogma", em pleno seculo XX; para os quaes não faltam os "divorcios" rarissimos, permittidos pela mesma igreja, em pessoas principescas (o anno passado a curia romana permittiu dois escandalos), mas que — bem pagos — a peso de ouro ao Vaticano.

Jámais houve um pobre egualmente beneficiado pelo Vaticano, e se comprehende a razão, pois que o pobre não tem "argumentos positivos", como um principe, ou um nababo...

Logo nós, espiritualistas, seguimos a corrente da "evolução humana", tambem até a sua infallivel corrupção, mas estudamos as "causas" e justificamos os "effeitos".

Quantos genios se perderam por não terem encontrado a mulher inspiradora, como devia ser a companheira de cada homem.

Nem todos são um Dante Allighieri, que (ainda casado) continuou a amar Beatriz...

Petrarca teve a sua Laura, Wagner a sua Mathilde, Schuré a sua Albana, etc., etc.

Todo o esforço espiritual da epoca presente deve sentir que não é possivel criar um lar, uma prole exemplar, sem unir-se a uma mulher que seja a expressão do amor, toda dedicação e sinceridade, como de elevação d'alma aos novos horizontes "Kardecistas".

Eu presinto que alguem (pobre ignorante), me objectará ser isto impossivel na familia genuinamente "proletaria", onde o pão quotidiano é o argumento unico das lutas diarias.

A este alguem eu respondo que o Espiritismo tende justamente a penetrar de "preferencia" nos lares pobres para construir a grande base, honesta e solida, do seu futuro, pois que, quando a pobre morada do trabalhador tiver encontrado a verdadeira felicidade, na crença de que na terra um amor perfeito é a preparação para a outra immortal, dando soldados e filhos modernos á nova concepção espiritual; a sua morada será "templo e escola" contra a morada do vicio, da corrupção, da ignorancia crassa do mesmo "dogma".

Não disse Jesus: — "Bemaventurados os humildes, porque destes será o reino dos céos?" Sacerdotes do culto, cingidos de purpura e de ouro, em concurrencia com os potentados terrenos, donde repellis o grito de Christo?...

Ah! eu prevejo já uma humanidade melhor, na qual, uma jovem honesta, intelligente, no estudo pratico e luminoso do Espiritismo, obediente á voz interna do seu Guia, educada na familia dos modernos tempos, onde aos cultos fastosos os substituiu a Fé intima, sem altares e sem mysterios, mas apenas o encontro dos incarnados, com os desincarnados; esta humanidade melhor proclamará a vinda ao planeta, do "Amor" sem as formulas convencionaes ecclesiasticas-legaes.

"Livre Amor?" Sim, oh! dominadores, para proveito das almas e do senso; mas "livre amor" na adoração daquelle sentimento purissimo que une dois seres pela estima e admiração reciproca, sem o calculo e a mentira tão maravilhosamente desnudada por Max Nordau em seu aureo livro "Mentiras convencionaes".

Assim, unicamente o "divorcio" não terá mais razão de ser um paragrapho dos codigos... civis: o "uxoricidio", a "casa dos expostos", o "inferno moral" desappareceráo na sociedade; a familia humana apparecerá unica, e coesa, como o orvalho perfumado da primavéra sobre o immenso carniceiro de hontem e de hoje, ensopado de sangue, gorgolejante de odio, [illegible] de prostituições, avido de dinheiro...

"Livre Amor", não como o "apostulado communista", que faz da mulher uma mercadoria de ignobil commercio, mas a eleva finalmente ás espheras da "Vibração Eterna", como a companheira, a inspiradora no "Karma" passageiro do planeta; a gota celeste decantada por Byron sobre o calice amargo da existencia, para suavisar as dores.

Homens, desertai dos prazeres mundanos e abrigai-vos em torno das mesas de caridade e de estudo, onde esvoaçam os Guias Astraes; ahi somente cada um de vós encontrará a companheira planetaria destinada a abrir-vos o caminho da Vida Eterna.

Quantas destas preciosas criaturas eu sempre encontro dignas do vosso amor!

Jesus a preferiu na victima social, a Magdalena; vós podereis escolhel-a entre infinitas mulheres honestas.

Dos novos consorcios, que vaticina o Espiritismo, depende o progresso da terra.

Apressai-vos, em nome do "Consolador"...

CONSULTORIO MEDIUMNICO

ALLAN — Casc., Sagr., da 3ª e Lobelia Infl, da 3ª de 2 em 2 horas, alternados por 15 dias.

JOCA — Phosphoros da 5ª e Hepar Sulp, da 5ª de 2 em 2 horas, alternados por 15 dias.

ZIZI — Amonia Carb, da 5ª e Bryonia Alb, da 5ª, alternados de 2 em 2 horas, por 15 dias.

ALBERTO — Rosa Canina da 5ª e Chelidonium Maj. da 1ª, alternados de 2 em 2 horas por 15 dias.

CEREAS — Ser boa, meiga e carinhosa, zelar com amor pelo seu lar, não se preoccupar com a vida alheia, orar pelos que soffrem; dando de graça o que de graça recebeu. Quanto ao demais, não faça caso nem dê credito. Aconselhamos o uso dos seguintes medicamentos por 15 dias, alternados de 2 em 2 horas, Paeonia da 3ª e Lupulos da 5ª.

NINGUEM — Spongia Tost, da 1ª e Cocculos Ind, da 3ª, alternados de 2 em 2 horas por 15 dias.

NHASINHA — Argentum Metal, da 5ª e Chamomilla da 5ª, alternados de 2 em 2 horas por 15 dias.

IRES — Fraqueza generalizada, má funcção de baço e rins, use, Valeriana da 3ª e Terebenthina da 3ª, alternados de 2 em 2 horas por 15 dias.

SERROTE — Para orar não é preciso saber-se o nome do Anjo de Guarda nem de santo algum. Não se preoccupe em saber quem é seu Guia. Ore a Deus e o resto lhe será dado por accrescimo.

UMBU' — Tartaros Emet. da 3ª e Bryonia Alb. da 3ª, alternados de 2 em 2 horas por 15 dias.

ZEIRO — Calc. Iod. da 5ª e Passiflora Enc, da 5ª, alternados de 2 em 2 horas por 15 dias.

FE' EM DEUS — Apis Melf, da 3ª e Rhux Tox, da 3ª, alternados de 2 em 2 horas por 15 dias.

CITA — Aconselhamos o uso dos seguintes medicamentos por 15 dias, alternados de 2 em 2 horas, Terebenthina da 3ª e Rhux Tox da 3ª. Com referencia ao restante de sua pergunta, nada devemos dizer, prevenindo-a porém, de que a mediumnidade é coisa muito séria e só se desenvolve expontaneamente e quando Deus julga necessario.

MILOCA — Strophantus da 3ª e Tuya Occ. da 3ª, alternados de 2 em 2 horas por 15 dias.

MANINHA — Deve operar-se, porque para o seu caso é o meio mais rapido de cura. Aconselhamos o uso dos seguintes medicamentos por 15 dias, alternados de hora em hora, Hepar Sulp, da 3ª e Cocculos ind da 3ª.

LUZ — Se o nosso amigo é como diz espirita convicto, deve saber, que os desgostos e difficuldades de vida, são o pagamento de nosso debito, em aberto no livro de nossa vida. Ore, peça e obterá. Aconselhamos o uso dos seguintes medicamentos por 15 dias alternados de 2 em 2 horas Grotalus Casc. da 3ª e Rhux Tox da 5ª.

NOTA

O consultorio mediumnico foi criado exclusivamente para attender a pessoas verdadeiramente necessitadas de medicamentos para o corpo e conselhos para o moral. Por isso pedimos aos consulentes não se dirigirem a esta secção, a não ser para esse fim.

Tambem attendemos a todos que desejarem conhecer a doutrina dos espiritos, sobre os centros espiritas que devem frequentar, indicando-lhes os mais proximos ás suas residencias.

Não daremos respostas aos pedidos de consultas que não tragem pseudonymo, que deverá ser curto. Quando se tratar de mais de uma pessoa da mesma casa, cada uma deverá ter um pseudonymo.

Deixamos de responder algumas consultas que nos foram enviadas por ordem do guia do medium.

PARA SOCCORRER VIUVAS E ORPHÃOS

A Assistencia aos Necessitados da Federação Espirita Brasileira soccorre viuvas e orphãos com os obulos que recolhe. Collaborae nesta obra de fraternidade christã, inscrevendo-vos como socio ou levando o vosso donativo.

BREVEMENTE
LOTERIA DE SANTA' THEREZINHA
CESSIONARIA COMPANHIA DE LOTERIAS INDEPENDENCIA
Séde: Rua Marechal Floriano Peixoto, 248, 250
FORTALEZA — CEARA'

MOVIMENTO MARITIMO

Vapores esperados e a sair durante o mez de dezembro

Procedencia	Nome do navio	Chegada	Saida	Destino
Rio da Prata	"Avila Star"	16	16	Londres e esc.
Buenos Aires	"Holbein"	16	....	Liverpool
P. Alegre e esc.	"Araçatuba"	116 (15h)	18	Recife e esc.
.. .. ..	"Itahité"	....	16 (15h)	Belém e esc.
.. .. ..	"Anna"	....	16 (8h)	Fpolis. e esc.
.. .. ..	"Ararangua"	....	16 (15h)	P. Alegre e esc.
.. .. ..	"Victor Konder"	....	16	Campos.
Hamb. e esc.	"Monte Olivia"	17	17	Rio da Prata
Rio da Prata	"Cap. Arcona"	17	17	Hamb. e esc.
São Francisco	"Laguna"	17	....	Portos do Sul
.. .. ..	"Itaguatiá"	....	17 (10h)	Cabedello e esc.
.. .. ..	"Ivahy"	....	17	S. Francisco
.. .. ..	"Itanagé"	....	17 (15h)	P. Alegre e esc.
Rio da Prata	"Asturias"	18	18	Soutpton. e esc.
Trieste	"M. Washington"	18	18	Rio da Prata
Rio da Prata	"Monte Sarmiento"	18	18	Hamb. e esc.
Nova York	"Southern Prince"	18	18	Rio da Prata
Vancouver	"Villanger"	18	18	B. Aires
Cabedello e esc.	"Itagiba"	18	21	P. Alegre e esc.
P. Alegre e esc.	"Itatinga"	18	20	Aracaju' e esc.
.. .. ..	"Camaragibe"	....	18	Areia Branca
.. .. ..	"Araçatuba"	....	18 (9h)	Recife e esc.
.. .. ..	"Com. Capella"	....	18 (10h)	P. Alegre e esc.
.. .. ..	"Victoria"	....	18	Portos do Sul
.. .. ..	"Ibiapaba"	....	18	Portos Alegre
.. .. ..	"Iraty"	....	18	Iguape e esc.
Rio da Prata	"Formose"	19	19	Havre e esc.
Genova e esc.	"Giulio Cesare"	19	18	Rio da Prata
Rio da Prata	"Campana"	19	19	Genova e esc.
Hamb. e esc.	"Kerguelen"	19	19	Rio da Prata
Rio da Prata	"Alpherat"	19	19	Hamburgo
.. .. ..	"Duque de Caxias"	....	19 (10h)	Belém e esc.
.. .. ..	"Etha"	....	19	São Francisco
Rio da Prata	"Baependy"	20	....	Portos do norte
Soutpt. e esc.	"Almanzora"	20	20	Rio da Prata
Rio da Prata	"Eastern Prince"	20	20	Nova York
Genova e esc.	"Mendoza"	20	20	Rio da Prata
Aracaju' e esc.	"Itaperá"	20	22	Portos do Sul
Fpolis. e esc.	"Carl Hoepcke"	20	24	Fpolis e esc.
P. Alegre e esc.	"Itaimbé"	20	23	Belém e esc.
.. .. ..	"Curityba"	....	20	Fortaleza e esc.
.. .. ..	"Itatinga"	....	20 (10h)	Aracaju' e esc.
.. .. ..	"Una"	....	20	Tutoya e esc.
Hamburgo	"Ivo"		....	Rio da Prata
Rio da Prata	"Ipanema"	21	21	Marselha e esc.
Portos do norte	"Campos Salles"	21	26	Rio da Prata

MOVIMENTO AEREO

Procedencia	Aviões da	Chegada	saida	Destino
P. Alegre	CONDOR	16	16	P. Alegre
Natal	CONDOR	17	18	Natal.
P. Alegre	CONDOR	19	19	P. Alegre.
Europa	AEROPOSTALE	20	20	Chile.
Chile	AEROPOSTALE	20	20	Europa.
E. Unidos	PANAIR	21	22	Santos.
Santos	PANAIR	22	29	E. Unidos
P. Alegre	CONDOR	23	23	P. Alegre
Natal	CONDOR	24	25	Natal.
P. Alegre	CONDOR	26	26	P. Alegre
Europa	AEROPOSTALE	27	27	Chile
Chile	AEROPOSTALE	27	27	Europa
E. Unidos	PANAIR	28	29	Santos.
Santos	PANAIR	29	30	E. Unidos
P. Alegre	CONDOR	30	30	P. Alegre
Natal	CONDOR	31	—	.. .. ..

O bairro industrial da Gavea

Hoje, ás 9 horas, o dr. Lindolfo Collor, ministro do Trabalho, visitará o bairro industrial da Gavea, em companhia do professor Joaquim Pimenta, encarregado, como se sabe, de estudar as condições do operariado nesta capital.

Em companhia, ainda, do professor Pimenta e de outras autoridades, o dr. Lindolfo Collor visitará, tambem, por toda esta semana, a Villa Marechal Hermes, afim de tratar da conclusão das respectivas obras que se acham paralysadas ha muito tempo.

Pequenos annuncios

(Nesta secção os annuncios não devem ter mais de 20 linhas)

ESCRIPTORIOS
300$000
No Edificio Odeon, em frente ao Monroe, alugam-se escriptorios grandes e pequenos, desde 300$000 mensaes.

A' RUA BAMBINA N. 110
BOTAFOGO
A' rua Bambina, n.º 110 — distincta villa — aluga-se a casa n.º IV, de dois pavimentos, toda encerada, tendo serviço de gaz e luz, banheiro, com esquentador e optimas acommodações para familia. Preço modico. Vêr e tratar, com o sr. Fróes, das 8 ás 20 horas.

Cartões de visita
Em RELEVO — Entregas em 24 horas — Cento 12$000
PAPELARIA RIBEIRO
R. Ouvidor, 164

UM CASO SINGULAR...
O povo custou a depor e expulsar o "Barbado", mas o AGRYPPUS em poucos instantes expulsa do corpo a mais rebelde das gryppes.
A' venda em todas as pharmacias.

LIVRARIA ALVES
Livros collegiaes e academicos
RUA DO OUVIDOR, 168

M. CAMARA — Successor da notavel Chiromante, Mme. Zizina; na Av. Passos, 27; das 9 hs. em deante.

MANTEIGA
Pura e saborosa 1|4 de kilo 1$700, sem sal, 2$200 com premios de 20$000.
CASA GOULART
33 — Praça Tiradentes — 33

M CAMARA — Successor da notavel chiromante Mme. Zizina; das 9 horas em deante; á Avenida Passos n. 27.

PASTA PERDIDA

Perdeu-se uma pasta com documentos, que só interessam ao proprio. Gratifica-se a quem entregar á R. General Camara, 312.

INFORMAÇÕES COMMERCIAES

CAMBIO

O mercado de cambio funccionou, hontem, menos accessivel e com os bancos estrangeiros retraidos. O Banco do Brasil saccou a 5 d para remessas e cobranças e os demais a 4 1|4 e 4 49|64 d, com dinheiro a 4 51|64 e 4 13|16 d. para o particular e a 10$300 para o dollar, fechando o mercado inalterado e com alguns bancos pagando letras de coberturas a 4 25|32 d.

Taxas affixadas pelos diversos bancos

A 90 div.		
Londres	4 3|4 a 5 d	
Libras	50$526 a	48$000
Paris	$397 a	$410
Nova York	10$155 a	10$420
Canadá		10$420

A' vista / A' 3 div.		
Londres	4 45|64 a 4 61|64	
Libras	51$030 a	48$454
Paris	$400 a	$413
Italia	$432 a	$551
Nova York	10$200 a	10$500
Portugal	$460 a	$476
Provincias	$477 a	$482
Hespanha	1$070 a	1$109
Provincias		1$115
Suissa	2$010 a	2$035
B. Aires (pap.)	3$500 a	3$600
B. Aires (ouro)		8$070
Hollanda	4$218 a	4$230
Canadá		10$470
Belgica (papel)	$393 a	$397
Belgica (ouro)	1$445 a	1$466
Suecia	2$810 a	2$825
Montevidéo	7$900 a	8$250
Syria		$412
Slovaquia	$311 a	$312
Japão	5$210 a	5$217
Allemanha	2$475 a	2$505
Chile		—
Noruega	2$500 a	2$515
Dinamarca	2$800 a	2$815
Austria		1$485
Rumania		$066
Praga		—
Café		—

Saques por cabogrammas: A vista

Londres	4 11|16 a 4 59|64	
Paris	$405 a	$415
Italia		$551
N. York	10$240 a	10$540
Belgica (papel)		$295
Belgica (ouro)		—
Portugal		$473
Hespanha		1$085
Suissa		2$040
Slovaquia		$315
Noruega		2$510
Dinamarca		2$810
Allemanha		2$510
Montevidéo		7$910
B. Aires (pap.)		3$610
Suecia		2$820
Syria		—
Japão		5$210
Hollanda		4$140
Canadá		10$500

Curso official do cambio e moeda metallica

S|Londres	4 53|64 a	4 25|32
S|Paris	$408 a	$410
S|Italia		$545
S|Allemanha		2$487
S|Belgica (pap.)		$293
S|Belgica (ouro)		1$466
S|Portugal		$471
S|Hespanha		1$104
S|Suissa		2$025
S|Suecia		2$815
S|Montevidéo		8$052
S|Slovaquia		$312
S|N. York		10$438
S|Noruega		2$810
S|B. Aires (pap.)		3$552
S|Rumania		$065
S|Hollanda		4$228
S|Austria		1$485
S|Chile		1$280
S|Dinamarca		2$810
S|Japão		5$230
S|Syria Palestina		—
S|B. Aires (ouro)		—
S|Canadá		—

Extremas

Bancario	4 3|4 a 5 d
Casa Matriz	4 49|64 a 4 25|32

Moedas:

Libras (ouro)	—
Dollar (papel)	—
Dollar (ouro)	—
Libras (papel)	52$000
Peso Uruguayo (ouro)	—
Peseta (papel)	1$160
Peseta (papel)	—
Pesos argentinos	—
Prata	—
Franco	—
Marcos	—
Peso uruguayo (ouro)	—
Vales ouro por 1$	5$635
Lyra	—
Reichsmark	—
Escudos	$500

BOLSA

O mercado da bolsa permaneceu, ainda hontem, pouco movimentado e com os negocios realizados em pequena escala sobre os varios titulos em evidencia. As apolices federaes continuaram em alta, assim como as municipaes. Os demais papeis de importancia não soffreram modificação de interesse, conforme se vê abaixo:

VENDAS

Apolices — D. Emissões port., 100 a 703$; idem, idem 28 a 704$; idem, idem, 104 a 705$; idem, idem, 5 a 706$; Obrigações Ferroviaria (1E) 75 a 900$; idem, idem, 544 a 899$000.

Municipaes — 7% (d. 1535) port., 10 a 152$; idem, idem ex-j. 100 a 152$; idem (d. 3264) port., 38 a 150$000.

Estaduaes — E. do Rio 4% 8 a 86$; idem, idem 8% (d. 2316) ex-j. 7 a 600$; E. de Minas 7% (d. 9311) port., 20 a 700$000.

Diversos — D. Santos, port., 20 a 248$; D. da Bahia, c|50%, 100 a 20$000.

Vendas por alvará — Mogyana E. de Ferro, 143 a 161$000.

OFFERTAS

	Vend.	Comp.
Uniformisadas de 1:000$	—	—
Idem, 5% medias	—	—
D. Emis. 1:000$, nom.	—	—
Idem, pt.	706$000	704$000
D. T. Nacional	—	930$000
D. Emis. 5% m.	—	—
Obrig. Rodov. n.	710$000	500$000
Idem, idem, pt.	—	—
Obr. Ferrov. (1E)	—	—
Idem, idem, 2ª	—	—
Idem, idem, 3ª	902$000	900$000
E. Nac. pt 1903	—	—
Municipaes do Districto Federal:		
Municipal, 20 £ n.	620$000	—
Idem, idem pt	—	—
Idem, 1914, pt.	144$000	138$000
Idem, idem, nom.	—	—
Idem, 1906, nom	—	—
Idem, idem, pt.	—	140$000
Idem, 1917, pt.	197$000	135$000
Idem, idem, nom.	—	—
Idem, 1920, pt.	140$000	134$000
Idem, 7% d. 1622	—	—
Idem 7% des. 1535	153$000	151$000
Idem, 1999	170$000	—
Idem, 7%, 1550	—	163$000
Idem, (d. 1948)	—	157$000
Idem, (d. 3264)	150$000	149$000
Idem, (d. 1623)	—	—
Idem, d 1622 6%	—	—
Idem, 1933	190$000	186$000
Idem, 2093	—	186$000
Idem, 2097	—	—
Idem, 2339	—	—
Municipaes dos Estados:		
B. Horizonte 1:000$ port.	—	—
Campos (200$)	—	—
C. Mun. Alfenas	—	—
Uberaba	90$000	—
E. Santos, 1:000$ 6%	—	—
Idem, idem, 8%	—	—
Iguassú	—	—
Pelotas, 8%	—	—
Pref. Petropolis, 200$, (1918)	—	—
M. Geraes, 1:000$ nom.	—	—
M. Geraes 1:000$, port. 7%	755$000	700$000
M. Geraes, 1:000$, port. 5%	—	500$000
Idem, 8%	—	—
Idem, 200$, pt	—	—
Parah. Norte, 6%	—	—
Idem, 100$ pt	—	—
E. do Piauhy 8%	—	—
E. S. Catharina		
Dec. 1769	—	—
R. Janeiro, 100$, port.	86$000	85$000
Idem, 500$, 8% n.	—	—
Idem, pt. 8%, 1:000$ (2316)	600$000	570$000
Idem, port., 5% (d. 1414)	—	—
Bancos:		
Brasil	397$000	390$000
Bras. Allemã	—	—
Previdente	—	—
Commercio	—	—
Commercial	135$000	—
Funccionarios	52$000	51$000
Mercantil	500$000	480$000
Portuguez, pt.	96$000	92$000
Portuguez, 50 %.	—	45$000
Portuguez, nom.	—	—
Regional	—	—
Boa Vista	550$000	—
Indemnizadora	—	—
Internacional	—	—
C. Seg Brasil	—	—
Pelotense	—	—
B. Economico	—	—
C. R. Minas	—	—
Seguros:		
Sagres	—	—
Argos	—	2:500$
E. Sul Americano	—	—
Sul America	—	—
Confiança	—	—
Continental	—	—
Integridade	—	315$000
Varegista	—	—
Garantia	—	—
Previdente	—	—
Tecidos:		
America Fabril	—	70$000
Petropolitana	—	—
Manufactura	—	—
Brasil Industrial	—	—
Corcovado	—	—
Alliança	—	—
D. Isabel	—	—
Bom Pastor	—	—
S. P. Alcantara	—	—
Prog. Indust.	130$000	50$000
Paulista	—	—
Tijuca	—	—
Esperança	—	—
Taubaté Ind.	—	—
Confiança Ind	—	—
Estradas de Ferro e Carril:		
Victoria	—	—
S. Jeronymo	75$500	—
D. Santos, nom.	—	246$000
D. Santos, pt.	248$000	246$000
Mestre Blatgé	—	—
D. Bahia	22$000	19$000
Usinas Nacionaes	—	—
Brahma	430$000	—
Cantareira	—	—
Caxambu'	—	—
Mate Municipal	—	—
Matad. Modelos	—	—
J. Botanico	—	—
Gra. Postos	—	—
Cantagallo	—	—
Terras e Col.	10$000	5$000
Predial de Santos	—	—
Hotels Palace	—	—
Diamantifera	—	—
"J. Commercio"	—	—
Debentures:		
T. Alliança	155$000	—
N. America	1:000$	—
Bellas Artes	—	207$000
D. Santos, pt.	171$000	168$000
Tijuca	—	—
Caxambu'	—	—
Manufactura	—	—
Brasil Cinematog.	—	900$000
Ind. Campista	—	—
Magaense	160$000	130$000
Taubaté Ind	—	—
Força L. V. C.	—	—
Edificadora	—	—
Mestre & Blatgé	—	—
D. Bahia	—	100$000
Brahma	—	1:000$
Hanseatica	—	—
Sta. Helena	120$000	—
Mercado	—	203$000
Corcovado	—	—
Hotels Palace	—	—
Bom Pastor	200$000	—
Prog. Industrial	170$000	160$000
Fluminense F. S.	—	—
Tijuca	—	—
Casa Vivaldi	—	—
Usinas Nacionaes	—	—
C. Gaven	100$000	—
Ind Mineira	—	—
Guanabara	—	—

CAFE'

O mercado do café permaneceu ainda hontem, calmo e com os preços sem alteração, conservando o typo 7 a sua anterior cotação de 17$200 por arroba.

O movimento de procura para novos negocios esteve em melhores condições, tendo sido vendidas na abertura do mercado 6.810 saccas e durante o dia mais 1.507, no total de 8.317 ditas, fechando o mercado inalterado.

ESTATISTICA

Leopoldina:		
Minas		593
Maritima:		
Minas	2 486	
S. Paulo	826	3 312
Reguladores:		
Flum. "Rio"		2 712
Espirito Santo		250
Minas		5.703
Armazens autorizados:		
Araujo Maia		333
Ed. Araujo		43
Cerq. Soares		44
Total		12 996
Idem o anno passado		9 250
Desde o dia 1º		158 860
Media		12 221
Do dia 1º de julho		1 [illegible]
Media		9.097
Idem o anno passado		1.480.610
Embarques:		
America do Norte		10.291
Europa		5.875
Cabotagem		760
Total		16.926
Idem o anno passado		9.285
Desde o dia 1º		160.725
Do dia 1º de julho		1.560.061
Idem o anno passado		1.365.423
Stock		274.692
Menos consumo local		500
Existencia		274.192
Idem o anno passado		302.750

COTAÇÕES DO CAFE'

(Disponivel por arroba):

Typo 3	19$200
Typo 4	18$700
Typo 5	18$200
Typo 6	17$700
Typo 7	17$200
Typo 8	16$200

Vendas — 5.528

Mercado — Calmo.

Typo 7 anno passado .. 23$200

A TERMO (10 kilos)

Não funccionou:

Mezes	1ª cot	2ª cot
Dezembro	—	—
Janeiro	—	—
Fevereiro	—	—
Março	—	—
Abril	—	—

Pauta semanal	1$180
Imposto mineiro (nov.)	[illegible]

MERCADO DE SANTOS

Entradas	41 467
Desde o dia 1º	456.008
Media	35.077
Media	31.153
Idem o anno passado	4.258.161
Embarques	35 683
Existencia para embarques	1.114.886
Saidas	25 175
Desde o dia 1º	443.905
Do dia 1º de julho	4 209.047
Idem o anno passado	4.374 520
Existencia	1.103.844
Idem o anno passado	1.115.238

Preço typo 4 — Feriado.
Mercado — Feriado.
Vendas (a termo) — Feriado.

ALGODÃO

O mercado de algodão permaneceu hontem calmo e sem movimentação de negocios. Os preços ficaram em declinio.

O mercado a termo não funccionou.

Entradas não houve; sairam 679 fardos; ficando em deposito 8.406 ditos.

(Preços por 10 kilos)

Fibra longa — Typo Serido:

Typo 3	31$500
Typo 4	30$500
Fibra media — Sertões:	
Typo 3	28$000
Typo 5	28$000
Fibra media — Ceará:	
Typo 3	27$000
Typo 5	25$000
Fibra curta — Paulista:	
Typo 3	26$500
Typo 5	24$500
Fibra curta — Mattas:	
Typo 3	—
Typo 5	—
Carrueagens	—

ASSUCAR

O mercado de assucar permaneceu hontem indeciso sem movimentação de negocios, com os preços em declinio.

Entraram 11.848; sairam 14.380 saccos; ficando em deposito 327.597 ditos.

Cotações

Branco crystal	34$000	36$000
C. Amarello	30$000	32$000
Mascavinho	30$000	33$000
Mascavo	27$000	29$000

MERCADO A TERMO

1ª Bolsa

Mezes	Ven..	Com.
Janeiro	38$000	36$500
Fevereiro	40$000	37$000
Março	40$000	38$200
Abril	41$000	39$000
Maio	S|ven.	39$000
Dezembro	S|ven.	35$700

Vendas —
Mercado — Calmo.

2ª Bolsa

Mezes	Ven..	Com.
Janeiro	39$000	36$900
Fevereiro	40$000	37$000
Março	S|ven.	38$000
Abril	41$000	39$000
Maio	42$000	39$500
Dezembro	Não cotado	

Vendas —
Mercado — Estavel.

MALAS POSTAES

O Correio Geral expedirá as seguintes malas postaes:

DIA 17

Pelo "Cap. Arcona" para Lisboa, Vigo e Hamburgo: Impressos até ás 5 horas; objectos para registrar até ás 18 horas de 16; cartas para o exterior da Republica até ás 6 horas;

Pelo "Monte Olivia" para Santos e Rio da Prata: Impressos até ás 8 horas; objectos para registrar até ás 18 horas de 16; cartas para o interior da Repubublica até ás 8 horas de 17; idem, idem, com porte duplo e cartas para o exterior da Rupublica até ás 9 horas.

ESTAMOS INFORMADOS, POR NOTICIA DE ULTIMA HORA, DE QUE O SR. MAURICIO DE LACERDA, EMBAIXADOR DO BRASIL ÁS FESTAS CENTENARIAS DO URUGUAY, FOI VAIADO E APEDREJADO POR ELEMENTOS COMMUNISTAS DE MONTEVIDE'O

CAPITAL 100 REIS

Diario Carioca

INTERIOR 200 REIS

Director: J. E. DE MACEDO SOARES

Anno III — Numero 757 | Rio de Janeiro, Segunda-feira, 16 de Dezembro de 1930 | Praça Tiradentes nº 77

Os cinemas do Rio vão fechar

OS CINEMATOGRAPHISTAS DO RIO NAO DESEJAM COBRAR O SELLO DO PUBLICO CARIOCA!

A ultima contra-proposta apresentada á commissão de orçamentos — O interventor, dr. Adolpho Bergamini, recebeu com carinho a suggestão dos cinematographistas, e prometteu estudal-a com interesse

Ainda sobre a momentosa questão dos impostos sobre as diversões em geral, especialmente sobre cinematographos, foi hoje recebido pelo dr. Adolpho Bergamini, d.d. interventor federal, o sr. Adhemar Leite Ribeiro, director da Companhia Brasil Cinematographica, que está commissionado pela Associação Brasileira Cinematographica, para tratar com a Prefeitura dessa importante questão.

A Associação Brasileira Cinematographica, no grande afan de não virem os exhibidores a augmentar os preços das entradas, cobrando á parte os sellos de cada entrada, lembrados pela Prefeitura, entregou ao prefeito, em dias da semana passada, o seguinte memorial:

"Exmo. sr. dr. Adolpho Bergamini, d. d. interventor no Districto Federal. — Publica o "Jornal do Brasil" de hoje que a commissão determinada por v. ex. para organisar o orçamento municipal para o anno de 1931, havia deliberado substituir todos os actuaes impostos e licenças que pesam sobre o cinematographo, os sellos adhesivos de 100 réis para as entradas até 2$000, de 200 para as entradas acima de 2$000 até 3$000, e de 300 para as entradas acima de 3$000 até 5$000, o que, á primeira vista, parecia vir simplificar ou diminuir as taxas actuaes exigidas aos cinematographos.

Não simplifica, porque só o trabalho da acquisição do sello e a sua collocação nas entradas trazem ás empresas onus e encargos novos, que ellas presentemente não têm, obrigando-as a despesas com o pessoal para a sellagem das entradas e a fiscalisação e contrôle effeciente para esse serviço. Portanto, não simplifica. Tambem não diminue as taxas actuaes. Pelo contrario seriam ellas elevadas de mais de trezentos por cento — 300 por cento — porque o publico não aceitará, de bom gosto, esse augmento nos preços das entradas, se não vier mesmo por esse motivo a tomar represalias que obriguem aos empresarios arcar com esse novo onus. O "Correio da Manhã", em uma demonstração que publicou em seu numero de 11 do corrente, houve por bem declarar sobre os sellos das entradas o seguinte:

"A commissão no caso particular dos cinemas, lembrou o alvitre de ser creado para elles um sello especial de 10 por cento exigivel do publico. A idéa, estudando-se superficialmente a questão, parece bôa, mas, na pratica constituirá um onus ainda maior para casas que já pagam fortunas pelos films que nos vêm do estrangeiro e aproptam uma crise formidavel,, forçados a baixar os preços de entradas, e despedir empregados, em vesperas talvez, muitas dellas, da necessidade de cerrar portas, evitando a fallencia ou a ruina total de seus proprietarios.

Dirão que esses sellos já são cobrados em varios paizes do velho mundo e que, assim, já se faz em S. Paulo. O europeu tem um espirito mais disciplinado, emquanto que o brasileiro difficilmente aceita certas innovações, principalmente as que lhe affectam a algibeira. Isto foi precisamente o que se deu na capital paulista. O publico ahi repontou, protestou, e as empresas theatraes e cinematographicas resolveram, dada tambem a difficuldade de trocos, arcar o onus, pagando ellas o sello, os taes 200 e trezentos réis, que incidiam sobre as localidades vendidas.

Isto vimos em "bordereau" que nos foram hontem mostrados e que pódem ser facilmente consultados pela commissão orçamentaria municipal."

Pois bem, ficando esse encargo para ser satisfeito pelas empresas ficariam ellas em situação tão difficil que não seria surpresa para ninguem a ruina total de todas ellas. Se não, sejamos. Póde o sr, prefeito recorrer ás diversas verbas de renda da Prefeitura e verificará a razão do nosso alarma. Apesar de pequeno numero de diversões existentes nesta capital a verba desta receita avulta, por annos, em 1.500 contos de réis, mais ou menos no orçamento municipal, o que quer dizer que em comparação com as outras especies tributadas "diversões" bate o record. Não se precisam muitos exemplos. Bastam o seguinte: um cinema de primeira classe, cobrando entradas de 4$000 paga de licença em um anno, de 40 a 50 contos de réis e, portanto, paga mais impostos e licenças que um banco, com o capital até 30 mil contos de réis e com um movimento de balanço de 500 mil contos de réis, sendo os bancos classificados como os maiores estabelecimentos de commercio tributados com impostos municipaes. Um cinema de 4ª classe, com as mais modestas installações, situado no mais longinquo suburbio, paga de licença, em um anno, de 6 a 7 contos de réis, mais do que qualquer perfumaria, confeitaria, armador de navios, atacadista de armarinho ou mercador em grande escala.

Ora, se já se acham assim tão sobrecarregados de impostos e licenças, não se póde comprehender qual tenha sido o criterio ou razão pela qual são as diversões as especies mais tributadas no orçamento municipal, quando, pela demonstração acima nenhum estabelecimento commercial, industrial, manufatureiro ou grande mercado de armarinho, de joalherias, ou casas bancarias, ou bancos, pagam á Prefeitura as quantias que já gravam as diversões.

Por acaso não têm as casas de diversões outros encargos além das licenças? Tem-nas e muitas. Desde o emprego de vultosas quantias nas suas installações até o seu proprio custeio como sejam ordenados, luz e força, annuncios e reclames, e toda uma quantidade de impostos de differentes naturezas, como imposto predial, de industria e profissão, saneamento, pena d'agua, taxa sanitaria, assistencia, etc.

Portanto, sendo as casas de diversões as maiores contribuintes dos cofres da Prefeitura, sentimo-nos á vontade para solicitar de v. ex., que se digne tomar em consideração, para ser estudado como substitutivo pela commissão determinada por v. ex. a seguinte suggestão e pedimos venia para apresentar:

Todos os impostos e licenças que pagam actualmente os cinematographos á Prefeitura, seriam computados em verba global para serem pagos em quotas mensaes fixas, as agencias de cada districto, sem intervenção dos fiscaes de theatro, além de vencimentos fixos, percebem percentagens sobre o total da arrecadação da rubrica "diversões".

São essas, sr. prefeito, as considerações que commerciantes honestos e de comprovada tradição no meio commercial desta capital, vêm apresentar a v. ex., esperando do vosso espirito eminentemente liberal, acostumado ao convivio do povo e a ouvir-lhe os seus anseios, que saberá, nesta hora em que lhe foi confiada a administração da Camara Federal, valer-se da tradição que a tanto tempo vem sendo irradiada pelas suas innumeras declarações publicas e attenda por justiça e equidade deste appello.

E. R. M.

Rio de Janeiro, 12 de dezembro de 1930. — Associação Brasileira Cinematographica. — (a) Alberto Torres Filho, presidente.

Sobre este assumpto o sr. Adhemar Leite Ribeiro foi, hontem, recebido pelo interventor e, depois de varias argumentações, por ser como é ponto de vista vencido a adopção do sello como imposto a ser cobrado ás casas de diversões, o sr. Adhemar Leite Ribeiro fez, então, uma proposta que o prefeito ficou de estudar de ser adoptado o sello unico de 100 réis até ás entradas de 5$000, inclusive que não seria cobrado ao publico.

Esta proposta da Associação Brasileira Cinematographica foi autorisada pela Paramount, Luiz Severiano Ribeiro,(director-gerente da Empresa Exhibidores Reunidos, Marcos Ferraz Filho, Companhia Brasil Cinematographica, que mesmo assim vão concorrer com esse augmento de impostos, que vêm pagando á Prefeitura, sem augmentar este sello, no valor das entradas de cada cinema.

Esperamos que essa suggestão mereça essa approvação do interventor, que tão amavelmente e com grande interesse ficou de estudar, para dar ao caso uma solução definitiva. Ficam assim os nossos leitores orientados em que ponto esta a questão e o desejo que têm as empresas de cinemas de tudo fazer para não lhes augmentar os sellos no valor das entradas e estamos certo de que o dr. Adolpho Bergamini, estudando em ultima analyse essa proposta a aceitará, deixando assim o povo carioca se divertir sem mais a despesa desse sello na entrada, porque os preços de cinema têm se mantido entre 3$000 e 4$000, preços esses que já eram cobrados a 5 ou 6 annos atrás.

Sobre o incidente havido, sabbado ultimo, quando a commissão de cinematographistas procurou a Commissão de Orçamento, averiguamos ter sido de caracter particular entre um membro daquella commissão e outro desta, e provocado por um "mal entendido" perfeitamente despeito.

O Problema de Immigração

Uma reunião da imprensa, no gabinete do ministro Lindolfo Collor

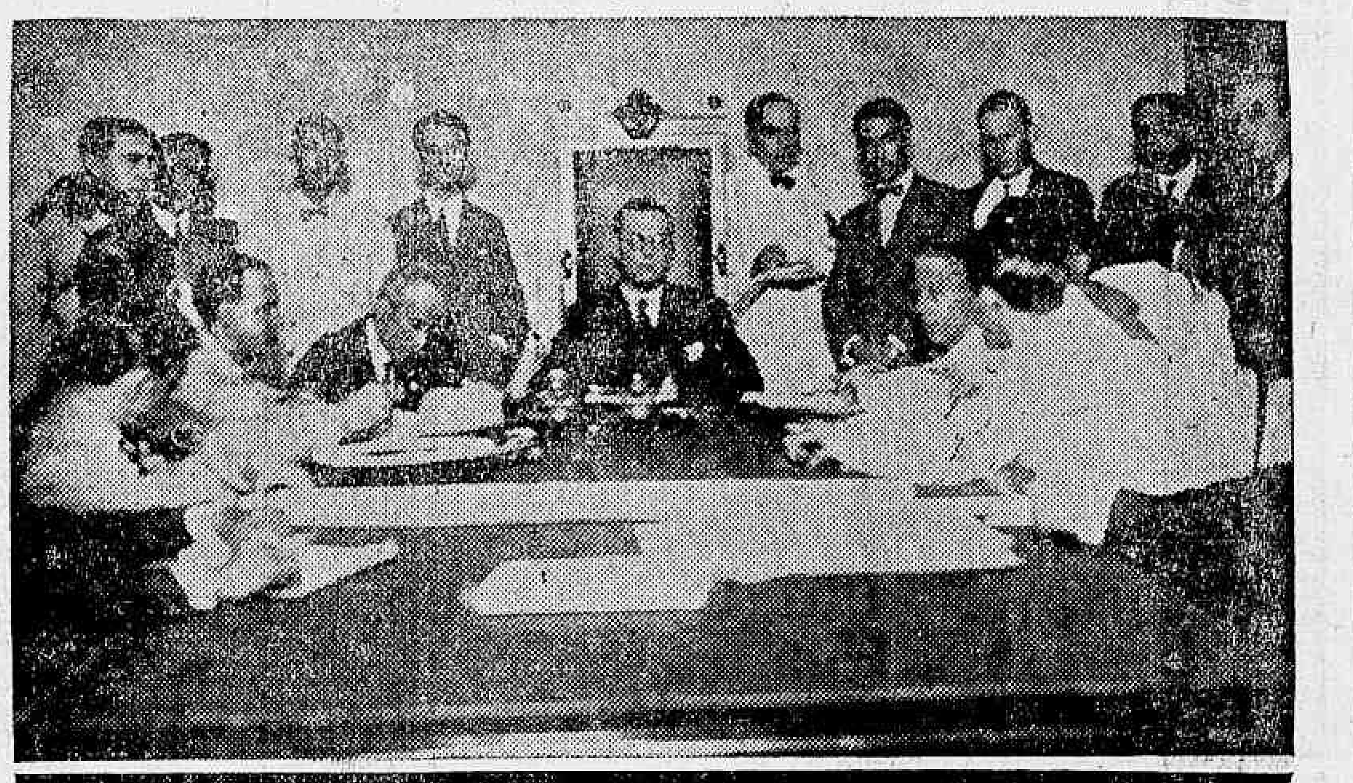

O sr. ministro do Trabalho e os directores dos jornaes na reunião de hontem

O sr. Lindolfo Collor, ministro do Trabalho, reuniu, hontem, á tarde, no seu gabinete de trabalho, os directores dos jornaes desta capital, afim de com elles trocar idéas sobre o Decreto que regulariza a immigração estrangeira para o Brasil, decreto esse que já foi amplamente divulgado pela imprensa.

O ministro do Trabalho pretendia demonstrar que aquelle decreto não visava prejudicar os interesses dos povos que mantêm comnosco um tradicional intercambio de negocios e de affectos e, sim, amparar e prestigiar, tanto quanto possivel, o trabalho do nacional, coisa comesinha que todos os povos praticam.

Não poderia ser outro o intuito do governo revolucionario. Este comprehendeu o mal que adviria para a Nação da entrada constante e desordenada de estrangeiros, o que somente difficuldades tem trazido ao nosso desenvolvimento economico e sendo um dos principaes factores da grande crise do trabalho nacional.

Referindo-se aos "sem trabalho", o sr. Lindolfo Collor disse que o nosso aspecto, nesse assumpto, é quasi sem importancia, comparando-se ao que se passa nos paizes do mundo, onde o problema constitue um pesadelo terrivel para os seus governos, que se vêm em serias difficuldades para resolvel-o.

O espirito liberal que preside a orientação do actual governo do Brasil, surgido de uma revolução que visa a reconstrucção da republica, sob moldes impressionantes de pura brasilidade — não poderia deixar de incluir no seu programma de trabalho a protecção decidida, o apoio forte, o amparo indispensavel aos filhos deste paiz, de cujos braços ha de surgir a obra formidavel de sua civilização.

Restringindo-se a immigração estrangeira, nos moldes em que foi regulamentada pelo Decreto do governo provisorio, está dado um grande passo para a solução da falta de trabalho aos filhos do Brasil.

Os frutos dessa medida apparecerão lentamente, mas serão apreciaveis, como resultado da nitida visão social que está determinando a rota segura dos actuaes dirigentes da Nação.

O governo, em absoluto, não prohibe a entrada de estrangeiros na Republica. Essa medida, assim tão radical, seria fechar ao Brasil todas as possibilidades ao seu progresso e nos criaria uma situação vexatoria e difficil, perante as demais Nações do mundo, que precisam de nós e das quaes tambem nós precisamos.

Entretanto, reconhece o sr. ministro do Trabalho, situações especiaes em que não se poderá attender "in-totun" á exigencia do decreto. Supponhamos, por exemplo, um laboratorio em que sómente technicos possam trabalhar e que esses technicos especializados não sejam encontrados no Brasil.

Num caso dessa ordem, o governo brasileiro está prompto a estudar as ponderações que lhe forem feitas e attenderá no que fôr rasoavel.

Parece-nos, porém, que mesmo num caso dessa especie não se justificaria a annullação do nacional. Taes laboratorios não possuirão sómente technicos. Ha outros serviços, como sejam rotulagem, encaixotamento e outros mais.

O artigo 2º do decreto estabelece as condições em que o estrangeiro entrará no Brasil.

Essas condições vêm provar que não refugamos o estrangeiro. Apenas o queremos capaz de nos ser util, sem prejuiso do nacional.

Não é justo que as grandes massas de estrangeiros, saidas de suas patrias pela falta de trabalho, venham para o Brasil fazer concurrencia aos nativos, nem tampouco, seria razoavel que o governo continuasse a lhes pagar as passagens e despesas, com evidente prejuizo dos interesses nacionaes.

Razão, pois, de ordem puramente patriotica ditaram o governo a directiva do gesto contido no decreto que réstringe a immigração.

Outra medida que se impunha ao governo era a que está plasmada no art. 3º, do referido decreto.

Essa medida obriga a todos os individuos, associações, companhias e firmas commerciaes estrangeiras a demonstrar, dentro de noventa dias, que occupam, entre seus empregados de todas as categorias, pelo menos dois terços de brasileiros.

Sabe-se que, em todo o paiz, ha empresas que não poderão satisfazer essa obrigação, como a Light, que conta empregados de varias nacionalidades.

E', pois, dever do governo, fazer com que, d'óravante, ellas cumpram essa condição elementar. Dessa maneira, é mais uma opportunidade que o governo abre para o aproveitamento do brasileiro, sacrificado pelas firmas estrangeiras.

A reunião terminou na mais franca cordialidade. O sr. Lindolfo Collor poz-se á inteira disposição dos jornalistas, respondendo ás perguntas que lhe foram feitas, revelando-se um perfeito conhecedor dos assumptos ligados á Pasta que lhe foi dada, em tão bôa hora, pelo governo provisorio.

Tribunal Especial Revolucionario

(Continuação da 2ª pagina).

No serviço do Tribunal serão aproveitados tambem todos os continuos e serventes do Senado, sendo possivel que outras requisições venham ainda a ser feitas.

O ex-deputado sr. Viriato Corrêa, enviou hontem ao Tribunal Revolucionario o seguinte requerimento:

"Exmos. srs. membros do Tribunal Especial. — Oito dias depois de estalar a revolução que, actualmente, governa o paiz, comecei, no Radio Club do Brasil, umas palestras politicas sobre os acontecimentos que se estavam desenrolando.

Naquellas palestras eu atacava o movimento revolucionario com a minha maior vivacidade e com o ardor que Deus, felizmente, me dá nos embates das minhas convicções.

E fazia-o por pura e exclusiva iniciativa minha.

Aquelle serviço ninguem me pediu, ninguem me lembrou. Fil-o porque achei que era do meu dever fazel-o. A unica interferencia do governo (e fui eu quem pediu ao chefe de policia) foi arranjar-me, a estação de radio para as palestras.

Naquella hora culminante, em que os partidarios da revolução corriam a pegar em armas em prol de uma causa, achei que não devia ficar inactivo na defesa da minha facção, contra a qual os revolucionarios se estavam batendo.

As armas de um jornalista e de um escriptor são a palavra e a penna. Não fui pedir armas emprestadas a ninguem. Entrei na luta com as que eram minhas.

Imaginei que estava a exercer um direito, o mesmo, o mesmissimo direito que, do lado opposto, os revolucionarios exerciam. Imaginei que, num paiz de opinião, fosse aos homens permittido defender uma opinião.

Imaginei que os revolucionarios tomassem o meu gesto á altura do seu proprio gesto: assim como se julgavam sinceros e nobres pegando em armas em defesa do seu partido e das suas convicções, sinceridade e nobreza quizessem descobrir naquelles que, do lado da legalidade, os combatiam com as armas de que dispunham.

Mas isso, desgraçadamente, não se deu. Após á primeira palestra comecei a receber, ora em cartas anonymas, ora em telephonemas anonymas tambem, ao lado de ameaças á minha vida, accusações acerbas de que era por dinheiro que eu, pelo radio, combatia a revolução.

Estipulava-se a quantia nas telephonemas e nas cartas. Para uns eu ganhava 500$000 diarios, para outros 1:000$000, para outros 2, e houve até quem elevasse a importancia a duzentos contos semanaes.

No dia 24 de outubro, á hora da victoria, naquella hora embriagante em que as revoluções inevitavelmente contam com a totalidade enthusiastica das creaturas, em brados sinistros, foi o meu nome gritado nas ruas como o de um vendido, como o de um miseravel que prostitue a sua intelligencia a soldo do governo. Na madrugada de 24 para 25, quando fui preso, uma das autoridades improvisadas que me foram prender, depois de insultos amargos, atirou-me á cara a nodoa pungente de vendilhão de minha palavra e de minha penna. ....

E, emquanto na prisão, eu pagava pelo crime de ter sido leal ao meu partido e aos meus amigos, varios jornaes, aqui fóra, carneavam heroicamente o meu nome, sempre dentro da mesma toada — a de que eu recebera dinheiro para atacar a revolução. Até á luz da ribalta foi a minha reputação sordidamente atassalhada pela macula da venalidade.

Eu poderia, exmos. srs. juizes, invocar em meu favor, a minha pobreza. Isto depois de 26 annos da mais intensa, da mais áspera, da mais rude e da mais esgotante actividade jornalistica, na imprensa carioca. Eu poderia invocar a minha carreira jornalistica que a cidade inteira assistiu, carreira começada nos postos mais humildes e que o meu esforço, a minha tenacidade e a minha lisura fizeram chegar aos mais altos postos da imprensa brasileira, carreira de lutas, durante a qual, cavoucando penosamente pelo tecto e pelo pão, não aluguei nem vendi a minha consciencia, nem disso fui accusado.

Mas o momento não é para invocações. E' de provas.

Mas as provas da minha culpa ou da minha innocencia, só o Tribunal Especial as poderá dar.

Criado para syndicar dos actos da situação deposta, sendo uma das suas finalidades examinar a "applicção ou uso indebito ou irregular dos dinheiros ou haveres publicos, contractos graves ou onerosos para o Estado e, em geral, todo o acto ou pratica de improbidade contra a fortuna publica", o Tribunal Especial disporá, de certo, de todos os papeis, de todos os livros, de todos os documentos, de todas as provas, emfim de todos os elementos que forem necessarios para bem julgar aquelles que, na situação passada, tiveram, como eu, parcella de poder publico.

Venho, portanto, pedir a esse Tribunal uma devassa na minha vida. Poderse-á, por ella, verificar se o governo deposto me pagou ou não me pagou as palestras que fiz no radio.

Mas uma syndicancia para indagar-se se ganhei ou não com as alludidas palestras, é pouco e muito pouco, exmos. srs. juizes. O que venho requerer a esse Tribunal é uma devassa severa, minudente, rigorosa, implacavel, afim de que se apure se eu, no governo passado ou no atrasado, ou em qualquer outro governo recente ou remoto, alguma vez recebi um vintem que fosse, de gorgeta, ou proveniente de alguma negociata, de advocacia administrativa ou de qualquer outra modalidade illicita, que como jornalista, quer como politico.

Justiça!

(a.) Viriato Corrêa.

MUSA SEIVA

Succo fresco da MUSA SAPIENTUM, que melhor resultado tem produzido nas bronchites, tosses, grippes e escarros de sangue

Vende-se em todas as pharmacias e drogarias. Depositos: Rua São Pedro, 38 e São José, 75

A continencia foi mal feita

RESULTANDO O SOLDADO SER ESBOFETEADO E ORIGINANDO UM GRANDE ESCANDALO

O 1º tenente Vieira Pereira Filho, hontem á noite, encontrava-se numa localidade da estação da Penha, quando de um bonde da referida linha saltou um soldado do 5º Regimento de Artilharia Montada.

O soldado ao passar pelo official, fez-lhe uma continencia, a qual não agradou ao 1º tenente, que sem perda de tempo chamou ás falas o inferior.

Este, attendeu ao chamado do official e ante a recriminação que lhe foi feita, desculpou-se, dizendo que fizera a continencia com o maximo respeito.

O 1º tenente Vieira Pereira Filho estava, porém, deveras indignado e num momento de desespero avançou para o soldado vibrando-lhe uma bofetada.

O gesto do official causou geraes protestos, originando-se um grande escandalo, tendo o soldado temeroso com maiores consequencias fugido.

A policia do 22º districto tendo conhecimento do facto foi ao local, conseguindo acalmar os animos.

As Caixas de Aposentadorias e Pensões

UMA COMMISSÃO PARA TRATAR DA REFORMA DAS LEIS REFERENTES AO ASSUMPTO

Interessado na reforma da legislação das Caixas de Aposentadorias e Pensões dos Ferroviarios e Portuarios, tendo em vista o que tem aconselhado, senão imposto, a pratica de alguns annos dessa instituição, ameaçada de fallencia, se o governo provisorio não vier em seu auxilio com medidas urgentes, o ministro do Trabalho resolveu nomear uma commissão incumbida do estudo de tão instante assumpto e da qual fazem parte os srs. Salles Filho, Joaquim Leonel de Rezende Alvim, Cassiano Tavares Bastos, Dulphe Pinheiro Machado, Oswaldo Soares, Correa e Sá, Evaristo de Moraes e Gustavo Francisco Leite.

Conflicto na zona do Mangue

Aos primeiros minutos de hoje, na rua Benedicto Hyppolito esquina da rua Pereira Franco, originou-se um grande conflicto, onde foram trocados varios tiros.

Serenados os animos no local do conflicto, foram encontrados feridos: o soldado do Exercito, João Ferreira de Oliveira, de 23 annos, residente á rua João Ramariz n. 20, ferido na região frontal; Rufino de Oliveira, solteiro, de 32 annos, trabalhador, residente á rua Maia Lacerda n. 199, ferido no rosto e Francisco Moutinho, solteiro, de 26 annos, residente na Serra da Estrella, ferido a bala no pé esquerdo.

Os feridos foram soccorridos pela Assistencia, sendo o soldado João Ferreira de Oliveira, internado no Hospital Central do Exercito.

A policia do 9º districto tomou conhecimento do facto.

MUSICA

O BELLO CONCERTO DA GRANDE SOPRANO DRAMATICO MARGARIDA RINATA

Sexta-feira proxima, ás 21 horas, no salão nobre da Associação dos Empregados no Commercio, o publico carioca vae conhecer uma das mais famosas cantoras da actualidade, na França, Grecia, Turquia, Hespanha e Portugal, nos Estados Unidos e ainda na Argentina e no Uruguay, alcançou sempre o maior successo, applaudida por platéas de elite.

Seu concerto, que obedece a magnifico programma, conta com o concurso da soprano lyrico senhorita Armida Galsh e do poeta, dr. Severino Silva, que declamará versos de sua autoria.

Policia Militar do Districto Federal

ASSISTENCIA DO PESSOAL

Serviço para hoje:
Uniforme 6º (kaki).

Superior de dia, major Ernesto Guimarães; official de dia ao quartel general, cap. Velloso; medico de dia, 1º ten. dr. Caiaza; medico de promtidão, cap. grad. Saraiva; pharmaceutico de dia, 1º ten. Aguiar; dentista de dia, 2º ten. hon. Nataldo; interno de dia, academico Ataliba; ronda com o superior de dia, 1º ten. Lucena; G. do Palacio Guanabara; G. da Policia Central, aspirante Mario; guarda da Amortização, 1º ten. Dantas; guarda da Moeda, 2º ten. Pimentel; guarda do Thesouro, 1º ten. Lopes da Costa; promptidão ao quartel general, asp. Beltrão; ronda especial, 3 sargentos do R. C.; auxiliar do official de dia ao Q. G., sargento Ruy; enfermeiro de promptidão ao Q. G., soldado Godofredo; musica de promptidão, 3º batalhão; piquete ao quartel general, 2 corneteiros do 6º B. I.; ordens á Assistencia do Pessoal, 2 praça da Ctr.; motocyclista de dia, soldado Leite.

NOS CORPOS

Dia — No 1º batalhão, 1º ten. Nobrega; no 2º, 1º ten. Lage; no 3º, 1º ten. Waldemar; no 4º, cap. Faustino; no 5º, cap. Ashton; no 6º, cap. Dino; no Regimento de Cavallaria, 1º ten. Guimarães; no C. de S. Auxiliares, 2º ten. Adolpho; na C. de Metralhadoras, asp. Jorge; guarda do Supremo, sargento Pereira e cabo Velloso; G. do P. da Justiça, sargento Almeida e cabo Carvalho.

Promptidão — 2º ten. Pinheiro; 1º ten. Bezerra; 1º ten. Cicero; 1º ten. Carvalho; 2º ten. Machado; 2º ten. Isaias; asp. Justiniano.

Corpo de Bombeiros

Serviço para hoje:

Director do serviço, cap. Bueno official de dia, cap. Athanasio; auxiliar de dia, 2º ten. Hugo; 1º soccoro, 2º ten. Ladeira; 2º soccorro, sargento Campos;; manobras, 2º ten Ribeiro; medico de dia, 1º ten. dr. Moraes; medico de emergencia, 1º ten. dr. Laclete; interno, academico Pombo; dia á pharmacia, 1º ten. dr. Campos; ronda geral, 2º ten. Lára. Folga o commandante da estação de Campinho.